EL ADELANTADO DE SEGOVIA

Año CX • Número 35.335 • www.eladelantado.com • **Martes 11 de septiembre de 2012** • **1'20 €**

Diario Independiente fundado en 1901 por Don Rufino Cano de Rueda

El Ayuntamiento dará otro uso a la caseta turística de la rotonda del Pastor

EL INMUEBLE ACRISTALADO PERMANECE CERRADO DESDE HACE CASI UN AÑO

SEGOVIA 9

Carbonero el Mayor vivió ayer el primero de sus encierros campestres

DOS TOROS OFRECIERON UN ENCIERRO LIMPIO, LOS OTROS DOS TUVIERON MÁS PROBLEMAS

PROVINCIA 14 Y 15

Terciado dimite como presidente de Cecale por "motivos de salud"

EL EMPRESARIO ABULENSE AFIRMA QUE SE CENTRARÁ EN CEPYME Y CONFAES

CASTILLA Y LEÓN 20

a todo gas — SUPLEMENTO SEMANAL CON LAS NOVEDADES DEL MOTOR

EN PÁGINAS INTERIORES

AYUNTAMIENTO EL ALCALDE REITERA QUE NO ROMPERÁ EL PACTO Y EL CONCEJAL DE IU LE PIDE QUE DEMUESTRE 'CON HECHOS' SU PROPÓSITO

Peñalosa declina la invitación de Arahuetes de dirigir Urbanismo

Reunión El alcalde y el edil de IU mantuvieron ayer un encuentro en Alcaldía para recuperar el clima de confianza

Parking El regidor comunica al concejal de IU que Isolux ha renunciado a construir el parking de Los Tilos SEGOVIA 7

Vallelado se resiste a perder la ESO

Los vecinos de Vallelado protestaron ante el colegio por el cierre de aulas de Educación Secundaria Obligatoria. /FOTO: G. G. SEGOVIA 6

Y ADEMÁS...

Segovia necesita un Palacio de Congresos

1.241 días sin desdoblar y sin cerrar la variante de la capital

AGRICULTURA

Arranca la vendimia en la zona de Segovia de Rueda

Los viticultores comienzan la recolección con la previsión de obtener un 15 por ciento menos de uva que en 2011. SEGOVIA 11

FÚTBOL SALA

El segoviano César Arcones, nombrado nuevo seleccionador nacional sub-18 DEPORTES 34

POLÍTICA

Rajoy establece las pensiones como la gran 'línea roja' en la negociación NACIONAL 27

|SEGOVIA, DESDE FUERA|

Segovia era una fiesta

(A Manolo Prisco)

ANTONIO LUCIO GIL
Desde Londres

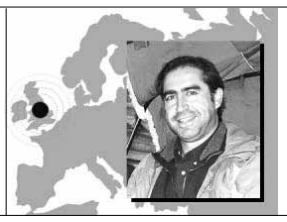

Ni ellos se lo podían creer al principio. Pero ayer su equipo se agigantó. Y el prodigio hecho fútbol hizo reventar, esta vez de alegría infinita, las costuras colchoneras, siempre sin cicatrizar. Se desbordó la alegría, y nos salpicó un poco a todos. Porque hay aficiones que trasmiten alegría, alegría genuina. Suelen ser aquellas que entregan su fervor a equipos simplemente humanos; equipos de los que ganan y pierden, aciertan y fallan, se agigantan y flaquean. "Pura vida" que dicen los costarricenses cuando brindan. Cuando les oyes hablar de sus temporadas buenas y malas, como si de cosechas o vinos se tratara, un deje de empatía es casi inevitable. Y los sabes del todo sinceros cuando te juran que por nada del mundo renunciarían a los vaivenes de sus colores. "Viva el Betis manque pierda".

Con el Athletic de Bilbao siempre ha sido así, pero con una dosis, una gran dosis, añadida de comilona y trago. Por eso, todos los años, cuando le tocaba jugar en Madrid -dos veces al menos-, Segovia, de paso, era una tentación obligada. La víspera, al día siguiente del partido, o en los dos casos, la hinchada del Athletic se apuntaba a nuestros asados, a nuestro chateo, a nuestro callejeo, con un bolsillo generoso, y con una prodigiosa familiaridad, mayor de la que eran conscientes locales y visitantes. ¡Segovia era una fiesta! Era entonces cuando Tomás Urrialde les daba la bienvenida y desnudaba sus amores futbolísticos vistiendo el ventanal de Cándido como un altar a San Mamés y sus Leones. Era en esos días, cuando en el camino de la Aneja a casa, por la mañana y por la tarde, Manolo Prisco y yo nos plantábamos enfrente de aquella vitrina y nos recreábamos en los detalles de cada foto, de cada reliquia de nuestro equipo. Con qué orgullo vivíamos aquella fiesta. Fue quizá bajo la euforia de uno de esos momentos, con 9 años, cuando por las buenas, una tarde nos subimos al Pinarillo, a apuntarnos al grupo de Scouts de los Maristas. Muy delicadamente nos dijeron que las seisenas de lobatos ya estaban completadas, y que no era posible nuestra incorporación. Tres días después regresamos con nuestros amigos de clase (Alfredo, Paco, Nacho,…), ofreciéndoles una seisena completa. Intuyo que les costó decirnos que no, y dieron paso a los "Lobos Rojos", que es como nos llamamos. Su amabilidad fue más allá incluso y en nuestro segundo año nos dieron el premio a la mejor seisena.

Se rió, se rió mucho, al decirle esto, y nos hizo reír a todos. Siempre fue así, siempre era así. Cuanto más tiempo estuvieras con él, más arrugas en los ojos tendrías

Hace pocas semanas recordaba estas cosas con Manolo Prisco, junto a su hijo, y junto a Belén, su mujer, su novia, su compañera de siempre. Le contaba que se me quedó en el tintero un artículo para El Adelantado comparando la alegría de la hinchada del Athletic en Londres, antes y después de nuestra histórica victoria contra el Manchester United, con esas fugaces fiestas rojiblancas de nuestros días de colegio. Un artículo donde lógicamente él era protagonista. Se rió, se rió mucho, al decirle esto, y nos hizo reír a todos. Siempre fue así, siempre era así. Cuanto más tiempo estuvieras con él, más arrugas en los ojos tendrías. En realidad la fiesta era compartir el Athletic de Bilbao con él.

POSTDATA: Mortal y de provincias, así es nuestro Athletic, así somos nosotros. En las ciudades pequeñas, donde se disfruta de la vida más plácida, y donde, a la vez, se embosca la más torva cizaña (la que juzga creyéndose buena) la risa y la alegría son una bendición. Gracias Manolo.

|TRIBUNA| ANTONIO LÓPEZ PELÁEZ (*)

Trabajando para un futuro mejor en Segovia

Hemos finalizado los exámenes de la UNED, un septiembre más, y la verdad, sigue conmoviéndome como el primer día el esfuerzo de los cientos de estudiantes del Centro Asociado de la UNED de Segovia. Estudiantes que han trabajado duramente los meses previos, que han sido capaces de conciliar su vida familiar y laboral con su afán de conocimiento y su voluntad de progresar, y que finalmente han podido dar lo mejor de sí mismos en cada examen.

Son una buena metáfora, y un buen ejemplo, de lo que toda ciudad, toda provincia y toda nación puede querer para sí misma. Ciudadanos esforzados, que se capacitan, que afrontan retos difíciles (como estudiar un Grado universitario), que son capaces de navegar en las aguas turbulentas de la crisis, de los horarios laborales y familiares, y llegar finalmente al puerto de la ciencia y del conocimiento.

Inmersos en un modelo de comunicación basado en las noticias llamativas, escandalosas, inquietantes, que aparentemente atrapan más nuestra atención, es necesario que sepamos también que es posible tener objetivos en la propia vida. Que es posible superar obstáculos, organizar la vida diaria, y mejorar nuestro conocimiento y nuestro curriculum en el sentido más profundo del término, nuestro modo de estar en el mundo. Los estudiantes de la UNED son competentes, son esforzados, acuden a examinarse con ilusión, no ocupan las páginas de los periódicos. Pero debería ser noticia precisamente que tengamos tantísimos segovianos y segovianas que pueden afrontar sus retos, (tanto con empleo como desempleados), estudiando en la UNED. Personas que viven en nuestra capital o en nuestros pueblos, en muchos casos mayores de 25 años (aunque cada vez tenemos más estudiantes de 18 años). Segovianos que desarrollan aquí su trayectoria vital y laboral, y que van a enriquecer nuestro contexto con los conocimientos adquiridos.

Desde hace 40 años, en la UNED seguimos apostando por un futuro mejor para los segovianos

Nuestro mayor activo para afrontar el futuro precisamente son ellos. Tenemos que darnos cuenta de una cuestión básica: la sociedad segoviana, y la española en su conjunto, está compuesta de ciudadanos como estos estudiantes, que trabajan, que no se vienen abajo, que afrontan los retos, y que se organizan para dar lo mejor de sí mismos en el trabajo, en la familia y en la universidad. Una tarea difícil, que cada uno afronta con ilusión y sin llamar la atención, pero que es un buen modelo en el que redescubrirse. Y las instituciones educativas tenemos que saber potenciar dichas capacidades, sus proyectos y objetivos, convirtiendo la educación universitaria en algo accesible, adaptado al contexto sociolaboral, y que permita potenciar las capacidades de los ciudadanos. Y, también, que les permita afrontar un período de crisis y desempleo, formándoles más y mejor, e introduciendo un conjunto de objetivos académicos que permitan gestionar mejor las circunstancias difíciles.

Como ya he puesto por escrito en otra ocasión, "la viabilidad de la democracia se basa en la viabilidad de las trayectorias vitales de sus ciudadanos" (1). Desde esta perspectiva, nuestro Centro Asociado aporta su granito de arena para favorecer la trayectoria vital y profesional de los ciudadanos de Segovia, mediante el acceso a una educación universitaria de calidad. Desde hace 40 años, en la UNED seguimos apostando por un futuro mejor para los segovianos. Y, respondiendo al esfuerzo de los estudiantes, intentamos hacerlo cada día mejor. Se lo merecen sus sueños, sus expectativas y sus necesidades. En este sentido, es importante agradecer a las instituciones que conforman el patronato del Centro Asociado de la UNED de Segovia que apuesten por mantener y potenciar nuestro Centro Asociado, que permite que muchos sueños y expectativas se conviertan en realidad. Al convertirse en realidad, mejoran la trayectoria personal y profesional de nuestros conciudadanos. Y con ello, nunca hay que olvidarlo, mejoran nuestro propio modelo de vida, nuestra democracia y nuestro bienestar.

(1) Moreno Mínguez, A., López Peláez, A., Segado Sánchez-Cabezudo (2012): La transición de los jóvenes a la vida adulta. Crisis económica y emancipación tardía. Barcelona: Obra Social "la Caixa", p. 162.

(*) Director del Centro Asociado de la UNED de Segovia y Catedrático de Universidad (Departamento de Trabajo Social, Facultad de Derecho, UNED).

EL ADELANTADO.com

|ENCUESTA DEL DÍA| (*)

¿Considera oportuno que Caja Segovia suprima las retribuciones de sus consejeros en este momento?

*** Esta encuesta no es científica, los resultados se obtienen con las respuestas voluntarias de los lectores que desean expresar su opinión a través de nuestra página web.**

|RANKING DE NOTICIAS|

Lo + valorado

LOCAL. Solidaridad por mil
DEPORTES. Raúl García Castán se impuso en la novena Carrera Pedestre La Senda de los Frailes, en Sebúlcor
DEPORTES. Resbalón gimnástico en Soria
PROVINCIA. Bravuconería en el primer encierro
CUÉLLAR. Hasta el 19 de septiembre se admiten fotos para el Concurso de Fiestas

Lo + leído

LOCAL. La boda de los marqueses de Velagómez reunió a 200 invitados en La Higuera
PROVINCIA. Bravuconería en el primer encierro
DEPORTES. Resbalón gimnástico en Soria
ÚLTIMA PÁGINA. El encierro más complicado
LOCAL. Solidaridad por mil

|SEGOVIA, DESDE SEGOVIA| PABLO MARTÍN CANTALEJO

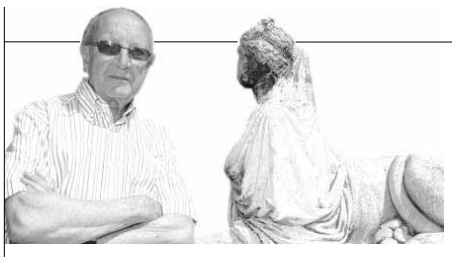

"Bodas de plata"

Los que siempre hemos estado metidos entre diarios, revistas y publicaciones de todo tipo, sabemos muy bien hasta qué punto hay que llegar en algunas ocasiones para que esa publicación determinada pueda salir a la calle y llegar al lector, generalmente tan buscado.

Los diversos procesos de edición cambian, naturalmente, según se trate de la impresión que se desea realizar (diario, revista, libro, etc.), porque cada realización o modalidad lleva consigo un proceso diferente, determinado.

Por lo antedicho, toda obra que sale de una imprenta debe ser considerada como un producto de indudable valor, dado el, por lo general, laborioso proceso a que es sometida la publicación, desde que se concibe y siguiendo paso a paso su elaboración, su desarrollo.

He aquí, pues, que consideremos el valor y el mérito que hay que dar a una publicación que ha persistido en su salida ante el lector al cabo de 25 números, y con un contenido muy variado, abarcando desde la historia al folclore, pasando por el arte, la música, el folclore, el costumbrismo…

La riqueza informativa que han tenido hasta ahora los 25 números presentados por la Asociación Cultural Plaza Mayor -que acaba de alcanzar su número correspondiente a las llamadas "bodas de plata"- siempre han estado en línea con el deseo y propósito de ofrecer información sobre nuestra Segovia en una serie de aspectos variados. La colección de estas 25 publicaciones forma una breve y meritoria "biblioteca" sobre sumarios segovianos, cuyos textos han sido siempre encomendados a historiadores, literatos y periodistas destacados, bien impuestos e informados en las respectivas temáticas que a cada uno de ellos les han sido encomendadas.

Detrás de toda esta "trama" está el nombre de Paco del Caño, presidente y "motor" de la Asociación Cultural Plaza Mayor

Complemento adecuado y dignísimo para los textos de referencia han sido siempre las decenas de fotografías e ilustraciones de todo tipo que se han incluido en cada publicación, bien provenientes de fondos de archivo, bien realizadas para estas publicaciones por artistas del momento.

Es forzoso que, al referirnos a esta ya habitual publicación, hagamos "un alto" en el número último que acaba de ser distribuido, y que lleva el oportuno título de "Proclamación y juramento de la Constitución de 1812 en Segovia". El texto se debe al historiador segoviano Francisco Javier Mosácula María, que junto a obligadas generalidades sobre la proclamación de aquella Carta Magna, se centró asimismo en los actos que se celebraron en nuestra ciudad con motivo de su proclamación y los diferentes actos de jura que aquí se realizaron por parte de autoridades y corporaciones.

El complemento ilustrativo lo ponen una serie de obras en color y blanco y negro del pintor José Luis López Saura, realizadas para completar el conjunto editorial de esta publicación.

En la segunda página de esta nueva revista se reproducen la cubierta y primera página del ejemplar original de la Constitución de 1812 que se conserva en el Archivo Municipal segoviano.

Por supuesto, detrás de toda esta "trama" está el nombre de Paco del Caño, presidente y "motor" de la Asociación Cultural Plaza Mayor.

|TRIBUNA| MOISÉS OLMOS

Hablemos de poesía, hablemos de Lola Vicente

Conocí a Lola Vicente en la presentación que, de uno de sus libros, hizo en Madrid Prometeo, Asociación de poetas españoles hermanada con otras similares surgidas en naciones hispanas.

Hoy he visto cómo la tal Lola es conocida por toda la Provincia segoviana, cual si de un personaje famosísimo se tratara. Yo, en cambio, nada sabía de ella y acudía a la presentación ignorándola.

De ahí que, al oír al Juan Ruiz de la Torre -quien la presentó- "Murciana (Yecla) residente en Carbonero el Mayor, provincia de Segovia", mi atención hacia ella se volcara. Máxime oyéndola desgranar sus bellos versos. Asiduo a todo recital poético enjundioso de Madrid, ésta era la primera vez que, en tales eventos, el nombre de Segovia acariciaba mis oídos.

Por ello, al terminar el acto, me acerqué a saludarla y felicitarla, diciéndola, "Soy de Fuentepelayo". "¡Ah¡, sí. Es el pueblo más querido por mí de toda la Provincia", me contestó.

Sin más explicaciones, nos separamos. Después, en casa, leí sus poemas y quedé admirado por su belleza, consistente en su contenido, sensibilidad y forma. Ambos atributos imprescindibles en toda poesía lírica. De la que Lola Vicente hace un monumento.

No deja de ser chocante el que en Segovia se la ignore mientras en Madrid se la honra. Aquí creo que se pasan -o se han pasado- de Lola como de otros poetas, los organizadores de premios y recitales más o menos prestigiosos financiados por instituciones segovianas. Tan criticable puede ser honrar a un poeta sin méritos, como no hacerlo por aquello de no aparecer a los ojos de cierta gente como servil a las devociones hogareñas…

Parecería que lo alejado y extraño fuera necesario a la creación de tales eventos poéticos. Lo que, en gran medida, puede ser cierto, no deja de ser una dejación vergonzante de lo propio… O, si me lo permiten, un esnobismo intelectual absurdo. La poesía es buena o mala sin tener en cuenta ni el lugar ni el predicamento cultural del poeta… La poesía es anterior a sus reglas académicas, no lo olvidemos…

Pero volviendo a Lola, debo decir que, como poeta es muy buena, pero -por lo que he oído decir de ella- como mujer de carácter es un fenómeno. Hablar con ella es cual si de varias mujeres se tratara: hablar y escuchar de maravilla. Su vida, salpicada de tragedias, no deja de conformar sintonía con su modo de vivir las alegrías y las penas que, como mortal, está condenada a disfrutar y padecer. Yo, longevo como soy, la entiendo y comprendo y mis diálogos con ella pugnan por la risa o el llanto…

Restaurante Lago ofrece a Segovia, provincia y público en general las **maravillosas gambas de Isla Cristina A PRECIOS INCREÍBLES** en la terraza de los preciosos **Jardines y Fuentes de dicho Restaurante.**

Restaurante Lago

LE INVITAMOS A CONOCERLO

Telefono 921 420059

www.restaurante-lago.com

EL ADELANTADO DE SEGOVIA

EDITA:
EL ADELANTADO DE SEGOVIA, S.L.
D.L. SG.7 1958

PRESIDENTE - EDITOR
CARLOS HERRANZ CANO

CONSEJERA DELEGADA
TERESA HERRANZ DE CONTRERAS

Gerente
Carlos Rebollar Herranz

Distribución y Marketing
Miguel Casado Rubio

Director
Jesús Martínez Calle

Jefes de Sección
Marcelo Galindo Miranda y
Florentino Descalzo San Frutos

Redacción, Administración y Publicidad
Calle Morillo, 7 (junto Jardín Botánico)
40002 Segovia
Teléfono centralita: 921 43 72 61
Teléfono publicidad: 921 46 12 12
Fax 921 44 24 32

Correo electrónico redacción:
redaccion@eladelantado.com

Correo electrónico publicidad:
publicidad@eladelantado.com

Difusión controlada por la OJD

|VISTO Y NO VISTO| FOTO: **JUAN MARTÍN**

Entrando en faena

Ayer comenzó la venta directa de entradas para los eventos de la próxima edición de Hay Festival Segovia, que se concentrarán mayoritariamente entre los días 25 al 30 de septiembre. El Centro de Recepción de Visitantes luce ya en su fachada un gran cartel anunciador y además es uno de los puntos de venta de entradas. El 23 de agosto se pusieron a la venta en internet y hoy mismo tendrá lugar la presentación del programa en el patio de árboles del Torreón de Lozoya, emblema de la Obra Social de Caja Segovia.

Esta sección está abierta a la participación. Si usted tiene alguna fotografía curiosa o significativa referida a la vida cotidiana de la ciudad o de la provincia, puede enviárnosla por correo postal o a través del correo electrónico redaccion@eladelantado.com

El Ayuntamiento cambiará el uso de la caseta turística junto a la rotonda del Pastor. PÁGINA 9

La caseta, cerrada desde hace casi un año, fue construída en 2001

AGRICULTURA Arranca la vendimia en la zona segoviana de la Denominación Rueda. PÁGINA 11

FIESTAS Carbonero el Mayor vivió ayer el primero de sus encierros campestres. PÁGINA 14 Y 15

▶ EDUCACIÓN

Los más madrugadores cogieron los primeros puestos en las filas de entrada a clase y tuvieron tiempo para comentar los mensajes de bienvenida con los que fueron recibidos en el colegio. / JUAN MARTÍN

Cita en el **colegio**

Más de 13.000 escolares estrenan un curso que padres, profesores y políticos anuncian complicado y conflictivo

P. BRAVO/ SEGOVIA

Las emociones corrían ayer a raudales por las puertas de los colegios, punto de encuentro de los más de 13.000 niños que poblarán las aulas de segundo ciclo de Educación Infantil, Primaria y Especial de la provincia de Segovia el curso lectivo que ayer se estrenó.

Mientras padres y profesores mezclaban conversaciones sobre los efectos de la crisis en el sistema educativo,—mayor coste del material escolar, servicios de conciliación laboral y familiar, el descenso de las becas, ampliación del número de alumnos por clase y la pérdida de docentes—, con comentarios sobre la organización directa de cada centro, los niños se mostraban ajenos a estas preocupaciones y celebraba el reencuentro con sus compañeros.

Alguna que otra lágrima en las caras de los más pequeños, ojos de sueño, rápidos intercambios de cromos, muchos abrazos y entusiastas saludos de los niños dibujaron la primera imagen de la mañana del estreno de un curso escolar que asociaciones de padres, sindicatos, partidos políticos e incluso la Administración anuncian complicado, conflictivo y repleto de esfuerzos como consecuencia de los recortes económicos.

El director provincial de Educación, Antonio Rodríguez Belloso, pidió ayer a los agentes de la comunidad escolar que mantengan a los niños a salvo de cualquier polémica que pueda surgir entre los distintos sectores y eviten utilizarlos en los debates.

Según la Dirección Provincial de Educación el único incidente que se vivió en la jornada de inicio de curso fue el registrado en Vallelado donde los vecinos siguen pidiendo la continuidad de la ESO Rural (ver página 6). "Por lo demás, todo ha transcurrido con normalidad, rutas de transporte, comedores, actividad lectiva...", aseguró Rodríguez Belloso.

Según los datos de la administración, un total de 13.322 alumnos de segundo ciclo de Infantil, Primaria y Educación Especial están matriculados en los centros públicos y concertados de Segovia. En concreto, al estreno del curso estaban ayer convocados 4.391 alumnos de segundo ciclo de Infantil, 8.858 de Primaria, y 73 los de Educación Especial, además de los estudiantes de Educación Secundaria Obligatoria matriculados en centros de Primaria. También empezaron las clases para 1.070 maestros de Infantil y Primaria.

Los alumnos de Primaria de Hontanares de Eresma han estrenado espacios educativos en el Centro Cultural. / LARA MAZAGATOS

LA POBLACIÓN ESCOLAR SUFRE 'JET LAG'

▶La población escolar sufre 'jet lag' por el ajuste de las horas de sueño con el inicio del curso escolar, según la Sociedad Española de Sueño. Ante ello, una de sus miembros, la doctora Milagros Merino, recomienda retomar las rutinas del sueño unos días antes de regresar a las clases y advierte que los trastornos del sueño en la infancia "pueden generar complicaciones neurocognitivas, metabólicas y de comportamiento como irritabilidad, obesidad y bajo rendimiento escolar".

Ciudadano @delantado

tú ▶Opina sobre el nuevo curso escolar en www.eladelantado.com

AL DÍA | PEÑALOSA REHÚSA HACERSE CARGO DEL AREA DE URBANISMO

El concejal de IU, Luis Peñalosa, rehusó ayer hacerse cargo de la Concejalía de Urbanismo, rechazando el ofrecimiento que le hizo el alcalde de la ciudad, Pedro Arahuetes, en una reunión que mantuvieron ambos en el despacho de Alcaldía. "Yo le he explicado que nosotros no queremos formar parte del Gobierno municipal", dijo Peñalosa, quien apuntó que la reunión transcurrió en un clima de total cordialidad. Por boca de Arahuetes, Peñalosa confirmó ayer que el alcalde ordenó remitir el informe de Icomos a la Junta, si bien le dijo que desconocía en qué terminos lo remitió el jefe del área de Urbanismo. Por otra parte, el alcalde comunicó a Peñalosa que la empresa Isolux ha renunciado a construir el parking de Los Tilos.

Una profesora del colegio "Martín Chico" consuela a un alumno. / ICAL

Saludos a las puertas de las aulas para iniciar un periodo lectivo que tiene un total de 179 días de clase. / LARA MAZAGATOS

Vuelve el debate de los conserjes

El Foro Social de Segovia se ha vuelto a hacer eco del debate sobre la continuidad y las labores de los porteros de los colegios. Según explica el colectivo ciudadano en su 'blog' la concejala de Personal, María Luisa Delgado, ha ordenado a los porteros de los colegios de la ciudad que no cumplan con más tareas que las de «conservación, mantenimiento y vigilancia de los edificios» y olviden las demás funciones que se recogen en su acta de nombramiento. Fuentes del Foro Social y un grupo de padres aseguran que la concejala ha comunicado a los conserjes que dejarán de trabajar en los colegios el día 1 de enero de 2013.

También se muestra en el blog una circular del Ayuntamiento en la que se recuerda a los directores de los colegios la delimitación de las funciones de los conserjes.

Para el Foro Social el Ayuntamiento ha actuado con "torpeza" al "reavivar" en la comunidad educativa el debate sobre la permanencia de los porteros "en lugar de presionar, con todos los medios necesarios, a la Junta de Castilla y León para llegar a un acuerdo".

Primeros encuentros entre compañeros y con el profesor en el colegio Fray Juan de la Cruz. / JUAN MARTÍN

El PSOE denuncia la pérdida de calidad en la enseñanza pública

El PSOE de Segovia ha hecho una evaluación del inicio del curso y ha denunciado la pérdida de calidad de la enseñanza pública "impuesta por el PP en la Junta y en el Gobierno de España".

La vocal de la Comisión Ejecutiva Provincial del PSOE en materia educativa, Beatriz Rojo, remarcó ayer el hecho de que en la provincia de Segovia haya un incremento de matrícula de 252 alumnos, hasta un total de 25.194 alumnos en enseñanzas no universitarias, y una reducción de 64 profesores.

Beatriz Rojo considera que "la reducción drástica y el copago impuesto" en los programas sociales vinculados a la escuela, como Madrugadores, comedores, Tardes en el cole, son "una clara muestra del poco interés del PP en la conciliación de la vida familiar y laboral".

Beatriz Rojo, acompañada en rueda de prensa por el portavoz socialista en la Diputación, José Luis Aceves, criticó "el recorte brutal" aplicado en el programa de becas para la adquisición de libros de texto por la Junta de Castilla y León. Este recorte unido al aumento del IVA establecido por el Gobierno del PP "supone un descalabro económico para las familias, que tendrán que desembolsar una media de 600 euros por hijo para la incorporación a las aulas", según los socialistas.

Además, los representantes del PSOE aseguran que la reducción anunciada en la dotación económica para los centros públicos educativos puede hacer inviable el funcionamiento de muchos colegios e institutos, "ya que no podrán reponer materiales de laboratorio o de idiomas, no podrán ejecutar mantenimientos de los equipos informáticos...", comentó Beatriz Rojo.

En el capítulo de infraestructuras, los socialistas reprochan el hecho de que la Consejería de Educación haya descartado abordar este año la construcción del instituto de San Lorenzo y las obras de la segunda fase del Campus Universitario de la Universidad de Valladolid en el antiguo Regimiento. Además, "pasan los años —apuntó Beatriz Rojo— y sigue parado el polideportivo del Colegio del Peñascal". José Luis Aceves recriminó que la Junta silencie las reivindicaciones a favor de la creación de un nuevo colegio en Hontanares de Eresma.

▶ EDUCACIÓN

Un representante de Educación habla con los padres a través de una ventana. / G. G.

Varios alumnos del colegio, salen acompañados de sus padres de las clases, para sumarse a la protesta. / GABRIEL GÓMEZ

La Guardia Civil junto a las personas reunidas en el patio escolar./ G. GÓMEZ

Ocupan un aula del colegio de Vallelado para pedir la permanencia de la ESO Rural

Padres y alumnos anuncian que repetirán la protesta hoy mientras la Administración indica que solo dejará entrar a los escolares

EL ADELANTADO/ SEGOVIA

Un grupo de once alumnos de primero y segundo curso de Educación Secundaria Obligatoria de Vallelado ocupó ayer un aula del colegio de esta localidad, mientras un centenar de personas permaneció durante la mañana en el patio escolar con el fin conjunto de reivindicar el mantenimiento de la ESO en su pueblo.

Las familias han pretendido demostrar de esta manera que quieren seguir como han estado durante los últimos 20 años ya que defienden la calidad de la enseñanza recibida por los alumnos de los primeros cursos de Secundaria en el colegio, y muestran su resistencia a trasladar a sus hijos a institutos de Cuéllar donde les adscribe la Administración educativa.

Hasta el lugar se desplazaron agentes de la Guardia Civil, así como el jefe de la Inspección Educativa y el inspector del centro, para evitar alteraciones del orden público, si bien la protesta transcurrió de forma pacífica. El director provincial de Educación, Antonio Rodríguez Belloso, señaló ayer que bajo ningún concepto se va a "echar a la fuerza a los estudiantes" pero precisó que hoy "solamente entraran al colegio los alumnos que pertenecen a él, los de Infantil y Primaria" y se evitará el acceso a los de otros cursos y niveles.

Los padres de alumnos han anunciado que hoy volverán a la escuela para pedir una solución a la Administración y también acudirán a las Cortes de Castilla y León donde la procuradora socialista Ana Agudíez formulará una pregunta al consejero de Educación, Juan José Mateos, sobre el mantenimiento de la ESO rural en Vallelado.

LA PARRILLA DE TEJADILLA
Teléfonos reservas: 921 44 21 49 - 921 43 43 23
E-mail: laparrilla@tejadilla.e.telefonica.net

DURANTE LOS MESES DE SEPTIEMBRE Y OCTUBRE

Miércoles:
SOPA CASTELLANA
COCHINILLO CON ENSALADA
POSTRE CASERO
PAN, AGUA Y VINO 9€

Viernes:
ENTREMESES
ARROZ CON BOGAVANTE
POSTRE CASERO
PAN, AGUA Y VINO 9€

Terrazas con servicio de comedor
(con zona de fumadores)

CERRAMOS
LUNES Y DOMINGOS TARDE

AMPLIA CARTA DE RACIONES PARA NUESTRA TERRAZA DE VERANO

Menú noche
Pastel de cabracho
Paté de ave
Crema de langostinos
Caldo Casero
—
Entrecot a la parrilla
Carne al plato
Perdiz deshuesada escabechada
Chipirones a la plancha
Bacalao con tomate
Gambones a la plancha
—
Sorbete mandarina
Pastel de queso
—
Copa de vino ó cerveza ó refresco y agua 14€

Menú del día
(martes a viernes)

PRIMEROS PLATOS	SEGUNDOS PLATOS
Judiones	Entrecot
Sopa de Cocido	Carne al plato
Callos con garbanzos	Lomo a la plancha
Espárragos blancos	Pechuga a la plancha
Revuelto de morcilla	Filete empanado
Ensalada del día	Bacalao
Macarrones	Merluza en salsa verde
Judías verdes	Chipirones a la plancha

Pan, agua, vino y Postres caseros 9€

Menú del día
(sábados y domingos)
8 PRIMEROS
8 SEGUNDOS
Pan, agua, vino y postres caseros
13€

Menú Especial Todos los días
(comidas - cenas)
Primeros
• Paté de ave al oporto con pistachos y salsa Cumberland
• Croquetas caseras de jamón ibérico
• Pimientos del piquillo rellenos de merluza y gambas
• Espárragos trigueros fritos
• Revuelto de morcilla con patatas paja
• Carpaccio de buey al queso de oveja
• Plato de cuchara
• Ensalada mixta
• Ensalada de solomillo con salsa de queso
Segundos
• Solomillo a la parrilla
• Carne al plato
• Entrecot a la parrilla
• Rabo de toro guisado al vino tinto con puré de patata
• Perdiz de tiro escabechada
• Lubina a la parrilla
• Chipirones a la plancha con compota de cebolla
• Dorada a la espalda
• Lascas de bacalao con boletus y su pil-pil.
Postres
• Sorbete de mandarina al Cointreau
• Sorbete de limón al cava
• Brownie de chocolate
• Torrija caramelizada con toffe y helado de turrón
• Pastel de queso
• Natillas caseras
• Arroz con leche casero
• Flan de huevo casero
25€
Pan, agua, vino Rioja ó Ribera incluido

▶ AYUNTAMIENTO

Peñalosa desestima una oferta de Arahuetes para dirigir Urbanismo

El edil de IU rechaza la Concejalía porque "no queremos formar parte del Gobierno" • El alcalde confirma que el Paseo del Salón estará protegido en el Plan de las Áreas Históricas

• A la promesa de Arahuetes de que no romperá el pacto, Peñalosa le respondió que éste tenía que demostrarlo "con hechos". El encuentro sirvió para rebajar el clima de tensión de los últimos días.

Peñalosa y Arahuetes conversan tras la celebración de una rueda de prensa, a principios de este año. / JUAN MARTÍN

SERGIO ARRIBAS / SEGOVIA

El concejal de IU, Luis Peñalosa, rehusó ayer hacerse cargo de la Concejalía de Urbanismo, rechazando el ofrecimiento que le hizo el alcalde de la ciudad, Pedro Arahuetes, en una reunión que mantuvieron ambos en el despacho de Alcaldía. El encuentro fue solicitado a instancias de Arahuetes para abortar, presuntamente, la espiral de tensión de los últimos días, a raíz de un episodio relacionado con el aparcamiento de Los Tilos, un proyecto al que ha renunciado el Ayuntamiento, al menos en esta legislatura, en virtud del pacto de gobernabilidad entre PSOE e IU.

Peñalosa estaba molesto al conocer, a través del PP y no por el equipo de Gobierno (PSOE), que el Ayuntamiento había remitido "a sus espaldas" un escrito a la Junta de Castilla y León para que se tramitase el plan de infraestructuras del aparcamiento de Los Tilos; una vez que el informe de Icomos era "favorable", según señalaba la carta, que firmaba el jefe del área de Urbanismo. Tras este episodio, el concejal de IU llegó a pedir a Arahuetes que nombrara un nuevo concejal de Urbanismo con dedicación exclusiva al departamento, al entender que la ausencia del concejal José Llorente, que se recupera de una grave enfermedad había sumido a la Concejalía en el desgobierno.

Peñalosa, en declaraciones a este diario, aseguró que Arahuetes le ofreció ayer la dirección de la Concejalía, aunque "yo le he explicado que nosotros no queremos formar parte del Gobierno municipal", dijo. El alcalde comentó ayer a Peñalosa, como así lo avanzó EL ADELANTADO, que él mismo ordenó remitir el informe de Icomos a la Junta, pero que desconocía el texto que acompañaba el escrito y que redactó el jefe del área de Urbanismo; donde, además de apuntar que el pronunciamiento del organismo era "favorable", pedía que el plan especial del aparcamiento se aprobase de forma inicial y se sacara a información pública.

FALTA DE CONTROL Para Peñalosa, que el alcalde no conociera los términos exactos en que se había remitido la documentación demuestra "que no tiene control sobre Urbanismo" y así se lo hizo saber a Arahuetes. "Según él, entre varios concejales lo tienen todo controlado, pero a mi juicio no es real", declaró Arahuetes.

El encuentro, que se prolongó por espacio de apenas quince minutos, y que transcurrió en un clima de "total cordialidad", Arahuetes manifestó al concejal de IU que no romperá el pacto de gobernabilidad, compuesto por 14 puntos, al tiempo que le garantizó que el proyecto del aparcamiento de Los Tilos "está abandonado". Sin embargo, Arahuetes le advirtió a Peñalosa que el acuerdo contempla que no se ejecutará el proyecto en esta legislatura y que se protegerá el Salón y la ladera de Los Tilos en el Plan Especial de las Áreas Históricas (PEAHIS).

"Me ha dicho que el proyecto está abandonado, que no se va a hacer durante estos años, aunque, según él, si volviera a presentarse a otras elecciones incluiría el proyecto en su programa electoral", indicó Peñalosa.

A la promesa de Arahuetes de que no romperá el pacto, Peñalosa le respondió que éste tenía que demostrarlo "con hechos". En este sentido, ambos alcanzaron un acuerdo para que el arquitecto municipal, Manuel Marcos, se ponga a disposición de Peñalosa para que éste pueda conocer de qué manera se protegerá el Paseo del Salón y todo el talud del Paseo de Los Tilos y de la calle de San Millán en el PEAHIS.

Asimismo, el concejal de IU explicó que aprovechará este encuentro con el técnico municipal para conocer el estado real del estado de tramitación del PEAHIS, una revisión que también exigió IU y que figura en el pacto de gobernabilidad PSOE-IU.

BLOC DE NOTAS

Isolux renuncia a construir el aparcamiento de Los Tilos

La empresa, a la que el Ayuntamiento adjudicó la redacción del plan especial de infraestructuras, el proyecto de ejecución y la explotación del parking, ha presentado un escrito de renuncia al contrato.

Si el objetivo del encuentro de ayer entre Arahuetes y Peñalosa era templar ánimos y recuperar confianza, la noticia que le dió el alcalde al concejal de IU contribuyó, sin duda, a este propósito.

Y es que Arahuetes, según explicó ayer Peñalosa a este diario, le explicó que la empresa Isolux ha presentado un escrito en el Ayuntamiento en el que renuncia al contrato de construcción y explotación del aparcamiento de Los Tilos. Como se recordará, Isolux, constructora del parking de Padre Claret, se comprometió a redactar el plan especial de infraestructuras —destinado a amparar el aparcamiento, garantizando la restitución ambiental de la zona tras las obras— y demás informes y proyectos necesarios. El contrato también establecía el compromiso de construir la infraestructura y la explotación del aparcamiento —de 350 plazas, de las que 80 serían para residentes y el resto para rotación— durante un período de 35 años.

"Parece que la empresa se lo ha pensado mejor, va a entrar dentro de poco en funcionamiento el parking de Las Oblatas, además el momento económico es malo, sería esperar casi tres años y parece que no les compensa", indicó Peñalosa, a quien la noticia le ha causado una "profunda alegría". La junta de Gobierno local tomará conocimiento del escrito de la empresa el próximo jueves.

Peñalosa sostiene que, a su juicio, Isolux no tiene derecho a ninguna indemnización, porque "el proyecto se adjudicó condicionado a un plan especial que podía o no hacerse (...) y del retraso no es culpa del Ayuntamiento".

Finalizó la Catorcenilla

Las fiestas de la Catorcenilla de Santa Eulalia concluyeron el pasado domingo, jornada en la que se celebró la tradicional procesión que este año, como novedad, tuvo como peculiaridad el que, tras sacar bajo palio al Santísimo, por la puerta principal de la iglesia parroquial, la comitiva continuó hasta la plaza de Somorrostro y por la calle de Muerte y Vida para dar la vuelta y regresar a la parroquia. Antes, durante la misa, el párroco, Inocencio Martín, recibió un reconocimiento popular por los muchos años de dedicación a la parroquia, tras ser nombrado canónigo del Cabildo de la Catedral segoviana. Asistieron al acto los concejales del Ayuntamiento de Segovia Paloma Maroto, Claudia de Santos, Jesús Postigo, Mercedes Sanz y Azucena Suárez, actuando como anfitriona la presidenta de la asociación de vecinos, Esther Santos. / FOTO: JUAN MARTÍN.

▶ ECONOMÍA

Barcelona figura como origen de la compra de un centenar de viviendas en la provincia

De las 318 operaciones inmobiliarias registradas en las notarías en el segundo trimestre de este año únicamente 147 fueron adquiridas por residentes en Segovia

• Todo indica que detrás de la cifra de viviendas adquiridas en el mercado inmobiliario de Segovia por residentes en Barcelona se encuentran entidades financieras que aprobaron créditos a promotores.

Imagen de este año de viviendas de nueva construcción en el municipio de Segovia. / KAMARERO

GONZALO AYUSO / SEGOVIA

En la estadística de transacciones inmobiliarias publicada por el Ministerio de Fomento llama la atención que en casi un centenar de las operaciones registradas en el segundo trimestre en Segovia figura Barcelona como residencia del comprador.

En total son 97 las viviendas en las que el comprador tiene fijada su residencia en la provincia catalana, lo que supone una de cada tres viviendas transferidas en Segovia durante el citado periodo.

En este sentido, de las 318 transacciones realizadas ante notario entre abril y junio, únicamente 147 fueron a parar a residentes en la provincia de Segovia.

Después de Barcelona, destacan también las 55 viviendas compradas por residentes en Madrid y, a más distancia, 9 por vallisoletanos.

Otras nueve provincias figuran como lugar de residencia de compradores de vivienda en Segovia en el citado trimestre: Sevilla (2) y Baleares, La Coruña, Murcia, Las Palmas, Salamanca, Tenerife, Cantabria y Valencia (con una operación en cada caso).

En el primer trimestre del año la situación fue menos llamativa, ya que se registraron 243 transacciones de vivienda en Segovia. En 135 casos el comprador reside en la provincia, en 56 casos en Madrid, en 19 en La Coruña y en t en Valladolid. Con menos operaciones figuran residentes en Alicante, Ávila, Badajoz, Burgos, Granada, Málaga, Las Palmas, Toledo, Vizcaya, Zamora y Zaragoza.

Dada la situación del mercado inmobiliario, todo indica a que ese centenar de viviendas transmitidas en el pasado trimestre, no han sido adquiridas por particulares si no que corresponde a promociones que han pasado a entidades financieras o empresas del sector.

De hecho, tanto La Caixa como Cataluña Caixa tienen a la venta, a través de sus respectivas filiales inmobiliarias, viviendas en distintos puntos de la provincia como El Espinar, Torrecaballeros, Vegas de Matute o Carbonero el Mayor, todas ellas a estrenar.

Además, la Obra Social de La Caixa tiene también un programa de alquiler solidario, con un parque de viviendas repartido por toda España y, en el caso de la provincia de Segovia, anunció en noviembre de 2011 que pondría a disposición de jóvenes y mayores segovianos, principalmente, residencias con rentas de alquiler bajas en El Espinar, Vegas de Matute y Hontanares de Eresma.

BLOC DE NOTAS

Las gangas no tienen ascensor

Un estudio del grupo Tecnocasa indica que el precio por metro cuadrado de una vivienda con ascensor puede incrementarse hasta 500 euros el metro cuadrado respecto a las que no tienen.

El hecho de que una finca tenga o no ascensor es un factor que tradicionalmente tiene una incidencia sobre el precio de la vivienda. Un estudio del grupo Tecnocasa en la vecina Comunidad de Madrid concluye que las viviendas con disponibilidad de este servicio tienen un precio por metro cuadrado mayor que las que no lo disponen, alcanzando este año una diferencia que puede llegar a más 500 euros.

Una de las conclusiones del estudio es que en los periodos con menos demanda, como el actual, los pisos sin ascensor se deprecian a un mayor ritmo frente a los que sí disponen de él.

En cuanto al estado de las viviendas, comparando las ventas de las que se encuentran en buen estado versus las que están mal conservadas, la diferencia de precios por metro cuadrado supera los doscientos euros de media.

La edad de la finca; es decir, la antigüedad de la vivienda es otro de los factores que influyen en el precio y, en este sentido, en el primer semestre de este año, los pisos de menos de 40 años tienen un precio superior por metro cuadrado que se acerca a los doscientos euros, en comparación con el resto y en igualdad de condiciones.

▶ MUNICIPAL

Turismo cambiará el uso de la caseta turística junto a la rotonda del Pastor

El punto de información, construído en 2001, permanece cerrado desde hace casi un año

SERGIO ARRIBAS / SEGOVIA

El Ayuntamiento cambiará el uso de la caseta acristalada que se construyó en 2001, junto a la rotonda del Pastor, como punto de información turística, especialmente, para los visitantes que llegaban a la ciudad en automóvil desde la carretera de Madrid.

La caseta fue cerrada hace casi un año por su escasa utilización, en comparación con el resto de puntos de información. "Aunque en turismo nadie se cruza de brazos y siempre hay trabajo que hacer, no era rentable mantener un trabajador allí [ante la escasez de consultas], lo más operativo era emplear a ese trabajador en otros centros", aseguró ayer la concejala de Turismo y Patrimonio, Claudia de Santos, tras admitir que la caseta fue cerrada hace casi un año.

Lo cierto es que el Ayuntamiento busca desde hace tiempo un nuevo uso para el inmueble. La idea, según ha podido saber este diario, es abrir un concurso para adjudicar el uso y explotación del pequeño edificio a la iniciativa privada. La calificación urbanística del suelo determinará los posibles usos del edificio; y, por tanto, el tipo de negocio que podrá albergar la caseta, desde una cafetería hasta una oficina comercial. "No hay nada cerrado, hay muchas posibilidades y confío en que podamos dar en breve una solución", añadió De Santos. En todo caso, el mobiliario que albergaba la caseta turística junto a la rotonda del Pastor ha sido reutilizado para amueblar el nuevo punto de información turístico habilitado en el interior de la Casa de la Moneda.

La caseta se construyó en 2001 con acero, aluminio y cristal. / JUAN MARTÍN

DESDE 2001 El Ayuntamiento construyó esta caseta de información turística en la entrada de la carretera de Madrid de acuerdo con el anteproyecto del Plan de Excelencia Turística (PET) de Segovia, que financiaban la Junta de Castilla y León, la Secretaría de Estado de Turismo y el propio municipio. Este anteproyecto fue redactado por la empresa ICN Artea, según recordó ayer el entonces concejal de Turismo, el hostelero Cándido López. "El consejo del Plan de Excelencia decidió que esta caseta era un proyecto necesario para mejorar la atención a los turistas (...) que hoy ya no sea operativa es algo que tiene que valorar la concejalía", indicó López, que formó parte de la corporación entre 1999 y 2003, en el gobierno de coalición entre PP y CDS, con el centrista José Antonio López Arranz al frente de la Alcaldía.

La caseta se construyó ante lo que se suponía como "privilegiada" ubicación de este punto de información, en la entrada a la ciudad por la carretera de Madrid —principal punto de llegada de los visitantes a la capital—. Fue construida a finales de 2001 en sustitución de la caseta provisional de madera que operaba con anterioridad.

En la construcción de la caseta y los trabajos de explanación del espacio donde se ubica — donde los turistas podían estacionar momentáneamente sus vehículos—, se invirtieron un total de 179.832,3 euros, con independencia del gasto asociado al contrato suscrito para su gestión.

En concreto, el coste de adecuación del terreno, de propiedad municipal, supuso un coste de 47.247,38 euros; la compra e instalación de la caseta acarreó una inversión de 106.909,46 euros, mientras que la dotación de mobiliario alcanzó un gasto de 21.164,79 euros, sin incluir el monolito situado en el exterior de señalización de la caseta, que contempló el abono de 4.510,67 euros.

El punto de información de Baterías se correspondía con un diseño del arquitecto municipal, Federico Coullaut, y fue construido con acero, aluminio y cristal, alejándose de las líneas clásicas. Su autor definió la caseta como "un conjunto de paraguas que protege y ampara a los turistas". Su distribución interior consta de tres módulos destinados a recepción, archivo y aseo adaptado a disminuidos físicos.

En diciembre de 2002, el Ayuntamiento encargó la gestión de la caseta a la empresa madrileña "Nettium", por un importe de 6.010,12 euros, con cargo a los fondos del PET. Un guía turístico atendía al público los fines de semana, 'puentes' y festivos". Después fue el personal municipal quien se ocupó de la caseta hasta su cierre.

Mediterráneo

GRAND HOLIDAY **8 días**
Salidas desde Barcelona del 16/9 al 28/10
Visitando: Marsella, Alghero, Nápoles, Roma, Florencia y Mónaco
Pensión Completa - Tasas de embarque incluidas — Desde **268€**
No incluye tasas de servicio (70€ por persona a pagar a bordo)

GRAND MISTRAL **8 días**
Salidas desde Málaga 16 y 30/9; 7, 14 y 21/10
Visitando: Sicilia, Nápoles, Cerdeña y Roma* o Malta**
Pensión Completa - Tasas de embarque incluidas — Desde **286€**
No incluye tasas de servicio (70€ por persona a pagar a bordo)
*Cruceros del 16 y 30/9 y 14/10. **Cruceros del 7 y 21/10

Crucero a Brasil *GRAND MISTRAL* **18 días**
Salida desde Málaga el 28/10
Visitando: Tánger, Lisboa, Madeira, Tenerife, Recife, Salvador de Bahía, Ilheus, Río de Janeiro, Santos
Pensión Completa - Tasas de embarque incluidas
No incluye vuelo ni tasas de servicio (120€ por persona a pagar a bordo)
*Bebidas incluidas en almuerzos y cenas

¡2x1!
Desde **478€** con bebidas incluidas*

Y si lo prefieres haz tu crucero
TODO INCLUIDO
¡por sólo 133€ más los 8 días!

7% de descuento ya aplicado en los precios. Descuento aplicado sólo en la parte del crucero. Precios por persona en base a camarote doble interior, válido para determinadas salidas de Septiembre a Noviembre de 2012 (consultar). No incluye gastos de gestión (10€ por reserva). Promoción válida para reservas hasta el 16 de Septiembre. Consulta condiciones de esta promoción. PLAZAS LIMITADAS. PRECIOS DESDE

Disfruta en exclusiva
EL CLUB DE LA COMEDIA

Con más de 1.500 oficinas a tu servicio

VIAJES ECUADOR

Halconviajes.com

PANORAMA

SOCIEDAD

La Diputación prestará apoyo a la asociación Horizonte Cultural

EL ADELANTADO /SEGOVIA
El presidente de la Diputación, Francisco Vázquez, firmó ayer en su despacho un convenio con la asociación Horizonte Cultural mediante el cual la institución prestará apoyo económico de 4.000 euros para que la asociación pueda desarrollar las actividades que tiene programadas. En la firma del convenio participaron el presidente provincial y María del Carmen Muñoz Romero, en representación de la asociación Segoviana de Universitarios 'Horizonte Cultural".

Por otro lado, Francisco Vázquez, acompañado por el diputado de Deportes, Miguel Ángel de Vicente, firmó otros convenios de colaboración con los alcaldes de Valverde del Majano, Cantalejo y Cantimpalos para la concesión de una subvención directa de 4.000 euros a cada uno de los ayuntamientos para la organización de las pruebas deportivas denominadas '10 kilometros en ruta', 'IX Media Maratón ciudad de Cantalejo' y 'XLI Cross Nacional de Cantimpalos', respectivamente.

María del Carmen Muñoz y Francisco Vázquez firmando el acuerdo. / E. A.

CULTURA

El Juan Bravo acogerá el estreno de 'Los Amores del Arcipreste'

El teatro Juan Bravo de Segovia acogerá el próximo 29 de septiembre a partir de las 20:30 horas el estreno de la comedia musical Apuleyo Soto, con partituras del maestro Pedro Luis Nebreda. En total serán más de 30 los actores que saldrán a escena para representar el viaje del autor del 'Libro del Buen Amor' a través de la Sierra de Guadarrama, con una danza del vientre incluida; y numerosos encuentros con los serranos y serranas, más cántigas a la Virgen de El Es pinar.

UNION FENOSA
mejoras
EN LA RED ELÉCTRICA

Estamos mejorando la calidad del suministro eléctrico, y para la puesta en marcha de nuestras instalaciones y operaciones de mantenimiento nos vemos obligados a suspender el servicio en los lugares, fechas y horas que se indican.

MIERCOLES, 12 DE SEPTIEMBRE DE 2012
Desde las 8.00 a las 10.00 horas.
POBLACIÓN AFECTADA: Segovia.
Calles: Terminillo nº del 5 al 35 (impares), 2, 4, 12 y 34, Rosario nº del 1 al 35 (todos), del 41 al 75 (impares), Camino Bernuy nº 1, 2, 6, 8 y 14, Cerro de las Nieves nº del 1 al 20 (todos), Domingo Vidaechea nº 16 y 77, Dulzaina nº del 1 al 13 (impares), Rio Cega nº del 4 al 24 (pares), Huerta San Lorenzo nº 55, Rio Duratón nº 2, 6 y del 1 al 15 (impares), Eresma nº del 2 al 6 (pares) y 9, San Vicente el Real nº 19, Travesía Santa Águeda nº 2 y 26 y Arpa nº 1.
Línea o Instalación: Centro de Transformación 40AB35 Terminillo.
MUY AGRADECIDOS POR SU COLABORACION
Las líneas se considerarán en tensión, por si los trabajos terminasen antes de las horas indicadas.

▶ AGROALIMENTACIÓN

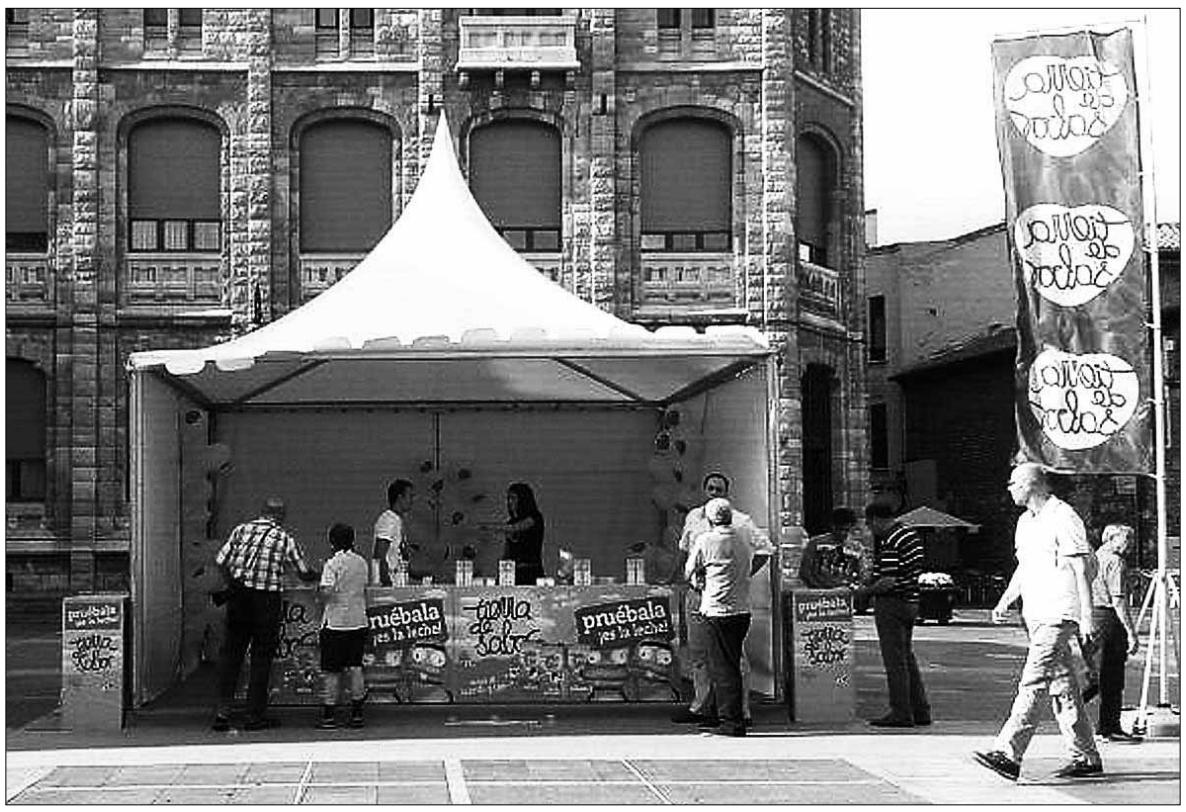

Imagen de uno de los puestos utilizados para la promoción de la leche de la marca Tierra de Sabor. / EL ADELANTADO

Segovia acogerá el sábado 29 una degustación de leche de la marca 'Tierra de Sabor'

Los consumidores que se acerquen a la presentación promocional podrán conseguir cupones de descuento para su compra

EL ADELANTADO / SEGOVIA
La Consejería de Agricultura y Ganadería ofrecerá el próximo sábado 29 de septiembre una degustación de la Leche 'Tierra de Sabor', en un acto que tendrá lugar dentro de la campaña puesta en marcha y que llegará a todas las capitales de provincia de Castilla y León. Los ganaderos que la producen explicarán a los consumidores los beneficios nutricionales, medioambientales, sociales y económicos de consumir Leche 'Tierra de Sabor'.

En el caso de Segovia, el stand estará instalado en la Avenida Fernández Ladreda.

Castilla y León, con 2.300 explotaciones ganaderas y 100.000 cabezas de ganado bovino, dedicadas al vacuno de leche, y una producción de leche de 779.801 toneladas -el 13 % del total nacional-, se sitúa como la segunda comunidad autónoma en producción láctea de España.

Dada la relevancia del sector, la Consejería de Agricultura y Ganadería puso en marcha, en enero de 2009, un plan de apoyo al sector vacuno de leche de Castilla y León para reforzar la competitividad de las explotaciones, fomentar una situación estable de los mercados y resaltar la producción de la leche de vacuno de la Comunidad. Desde el plan de 2009, la Consejería ha trabajado en la construcción del proyecto de la Leche 'Tierra de Sabor' y en febrero de este año salió al mercado. Con la Leche 'Tierra de Sabor' se pretende impulsar la comercialización de la producción láctea de Castilla y León y, de esta forma, incrementar el prestigio del sector.

La Leche 'Tierra de Sabor' genera una serie de beneficios. Entre los más significativos resaltan los de índole económica, pues asegura al ganadero un precio mínimo de venta de su producción, de manera que sea rentable y se pueda garantizar el mantenimiento de esta actividad en Castilla y León así como un precio justo, que se ha mantenido desde la puesta en marcha de este producto en el mercado lo que, a la vista del descenso de los precios en el sector lácteo, avala esta iniciativa puesta en marcha por la Consejería de Agricultura y Ganadería.

EFECTOS. Otros beneficios son medioambientales, ya que se trata de la elaboración del producto en un entorno cercano al del consumidor, y esto reduce la huella ecológica del alimento y permite una producción más sostenible. Y la repercusión social de la iniciativa también es destacable porque el mantenimiento del sector y el cuidado medioambiental permiten fijar población en el medio rural fortaleciendo así este entorno. Para dar a conocer al consumidor el nuevo producto y reforzar su puesta en el mercado, la Consejería realizó en marzo una campaña de promoción en las cadenas de distribución de la región acompañada de una acción promocional en medios de comunicación y a través de redes sociales.

Tras el periodo estival, la Consejería de Agricultura y Ganadería continúa desarrollando acciones de promoción con el objetivo de seguir incrementando el grado de conocimiento de este producto y sus ventas. Una de estas iniciativas de promoción que se desarrollarán en este trimestre es la degustación de la Leche 'Tierra de Sabor', que se realizará los viernes y sábados de septiembre, hasta el 5 de octubre- en las capitales de provincia de Castilla y León.

Durante estas fechas se instalará, en las plazas y calles más relevantes y transitadas de las capitales de provincia de la región, una jaima promocional de la Leche 'Tierra de Sabor', rotulada a tres caras con la imagen publicitaria del producto, en la que se podrá degustar y conocer las cualidades y beneficios de la Leche con origen en Castilla y León.

En cada ciudad se darán a degustar más de 2.000 vasos de leche, de las tres variedades: entera, semidesnatada y desnatada, acompañados de algún dulce típico de la provincia. Las degustaciones se llevarán a cabo de 17.00 a 21.00 horas.

Las degustaciones de la Leche 'Tierra de Sabor' las realizarán los propios ganaderos de la Comunidad que la producen y que participan de la mano de las organizaciones profesionales agrarias que colaboran en estas degustaciones: ASAJA, UPA y COAG. De esta forma el consumidor final podrá conocer de primera mano las altas cualidades de este producto.

Ciudadano @delantado
tú
▶Opine sobre la leche Tierra de Sabor en la dirección de internet: www.eladelantado.com

▶ AGRICULTURA

Un agricultor examina el estado de un racimo de uvas de Rueda, donde ha comenzado a vendimiarse esta semana. / E. A.

Comienza la vendimia en la zona de Rueda con un ligero descenso en la producción

La mayor altitud en que se encuentran las fincas segovianas hace que las uvas maduren más tarde que en la provincia de Valladolid

F. DESCALZO / SEGOVIA

Los viticultores de la zona segoviana enclavada en la Denominación de Origen Rueda han comenzado esta semana la vendimia, que se caracterizará por una disminución de la producción respecto al año pasado.

Las primeras fincas en las que se ha comenzado a recoger la uva ha sido las de la variedad Sauvignon Blanc, y la próxima semana se generalizará al resto de uvas: Verdejo y Viura.

De este modo, la provincia de Segovia se incorpora a la vendimia que ya había comenzado en la zona de Valladolid. La mayor altitud en que se encuentra la zona segoviana de Rueda hace que la uva madure más tarde, tal como asegura el enólogo de la bodega Avelino Vegas, José Manuel Corrales.

Respecto a los rendimientos, Corrales prevé que la calidad será similar a la obtenida en la anterior campaña, si bien la cantidad será entre un 10 y un 20 por ciento menor, y entre un 20 y un 25 por ciento menos en la zona de Valladolid. Esta disminución responde a la sequía que se arrastra desde el pasado invierno, y a las altas temperaturas del verano.

PRODUCCIÓN. La actividad vinícola en la zona segoviana de Rueda va en aumento cada año. Actualmente son seis las bodegas implantadas en al Denominación de Origen. La localidad de Nieva alberga tres bodegas (Ossian, Viñedos de Nieva, y Hermanos Herrero); dos operan en Santiuste de San Juan Bautista (Avelino Vegas y Cerrosol); y una en Aldeanueva del Codonal (Shaya S.L.).

Desde el Consejo Regulador de Rueda, su responsable de comunicación ha indicado que el estado sanitario de la uva Sauvignon Blanc es "muy bueno y la producción esperada es algo menor que el año pasado".

La vendimia irá avanzando a medida que los viñedos vayan madurando y que se alargará durante la próxima semana.

En la campaña de vendimia 2012 la superficie registrada en toda la zona de influencia asciende a 12.826 hectáreas de la cuales el 95 por ciento corresponde a variedades de uva blanca con 12.135 hectáreas. La variedad principal y autóctona de Rueda, la Verdejo, es claramente la mayoritaria y alcanza las 10.255 hectáreas, de las cuales el 92% se encuentran conducidas en espaldera y susceptibles de ser vendimiadas con máquinas. Esta campaña la superficie de viñedo se ha incrementado en 242 hectáreas, alcanzando un nuevo máximo histórico. Actualmente el 90% de la uva blanca de Rueda es vendimiada con máquinas lo cual permite recolectar con mayor rapidez para que los mostos no sufran oxidaciones.

Ciudadano @delantado

tú. ▶Opine sobre la vendimia en la DO Rueda en la dirección web: www.eladelantado.com

PRÓXIMA APERTURA
Cañas
Cecilio Villacorta
Elaboraciones artesanas
Embutidos, Morcillas
Chicharrones y Torreznos
BERNARDOS (Segovia)
Telfs. 639 28 16 23
921 566 170

sorteos **sms** adelantado

teatro

Diputación de Segovia — Teatro Juan Bravo

Gana 1 entrada para asistir a la actuación de:

JUAN PERRO
(Cantante de Radio Futura)
Gira casa en el Aire en Acústico
CICLO ACÚSTICOS DEL JUAN BRAVO
Viernes 14 de septiembre • 21:00 horas • Teatro Juan Bravo

envía **ADELANTADO JUAN al 27775**
Fecha del sorteo: jueves 13 de septiembre, a partir de las 12 horas.
Número total entradas en sorteo: 1 doble.

Gana 1 entrada para asistir a la actuación de:

ELAINE VALERO
CICLO ACÚSTICOS DEL JUAN BRAVO
Sábado 15 de septiembre
20:30 horas •Teatro Juan Bravo

envía **ADELANTADO VALERO al 27775**
Fecha del sorteo: viernes 14 de septiembre, a partir de las 12 horas.
Número total entradas en sorteo: 2 dobles.

Gana 1 entrada para asistir a la actuación del:

MAGO IVAN ASENJO (segoviano)
Domingo 16 de septiembre
19:00 horas
Teatro Juan Bravo

envía **ADELANTADO MAGO al 27775**
Fecha del sorteo: viernes 14 de septiembre, a partir de las 12 horas.
Número total entradas en sorteo: 1 doble.

gastronomía

Gana 1 paella de 4 raciones para llevar a casa de
El Asador de Segovia
Ctra. de Villacastín, 12 (junto Bar Chaplin)
Teléfono 921 44 51 37

envía **ADELANTADO ASADOR al 27775**
Fecha sorteo: jueves 20 de septiembre, a partir de las 12 horas.
Número premiados: 1

Gana una comida o cena para 2 personas, consistente en:
restaurante bar José
Plaza Mayor, 4.
Teléfono: 921 46 09 19
— Arroz caldoso con bogavante
— Vino Blanco D.O. Verdejo "Viña Mayor"
— Helado de crema de nata con piñones
— Café.

envía **ADELANTADO JOSE al 27775**
Fecha sorteo: jueves 20 de septiembre, a partir de las 12 horas.
Número premiados: 1

Gana una comida para 2 personas en
Restaurante ABRASADOR El Abuelo Mario
Restaurante Abrasador. El Abuelo Mario
Ctra. Nacional 110, KM 181.
Torrecaballeros (Segovia)
Teléfono: 921 40 11 10

envía **ADELANTADO ABRASADOR al 27775**
Fecha sorteo: jueves 20 de septiembre, a partir de las 12 horas.
Número premiados: 1

Gana una comida familiar para un adulto y un niño para el 16 septiembre, a partir de las 13:30 h.
SANTANA HOTEL
Ctra. Segovia. La Granja de San Ildefonso.
Teléfono 921 47 41 78 / 79

envía **ADELANTADO FAMILIAR al 27775**
Fecha sorteo: viernes 14 de septiembre, a partir de las 12 horas.
Número premiados: 1 (una comida para adulto y niño).

cine

Gana 2 entradas para asistir a la película que desees en las Salas de Cinebox, Luz de Castilla

envía **ADELANTADO CINEBOX al 27775**
Fecha sorteo: jueves 13 de septiembre, a partir de las 12 horas.
Número total entradas en sorteo: 10
Entrada válida de lunes a viernes, no para salas 3D, condicionada a la disponibilidad de butacas

SMS:
Coste SMS: 1,45 €/SMS IVA Incluido. Mayores de 18 años. ATS S.A. Apdo. de Correos 18070 Madrid 28080. informacion@atssa.es / Nº Atn. Cliente: 902501737

FIESTAS DE RIAZA 2012 | EN HONOR A LA VIRGEN DEL MANTO Y HONTANARES

La **valentía** ante el toro

Representantes de España, Portugal y Francia realizaron cortes, quiebros y saltos en el XI concurso de recortadores con novillos celebrado el pasado fin de semana en la villa de Riaza

ALBA DOMÍNGUEZ. / RIAZA

El pasado domingo el Coso Taurino de Riaza acogió al concurso de cortes con tres modalidades (quiebros, saltos y cortes), celebrado con motivo de las fiestas patronales de este año. Una vez más la empresa organizadora del ya popular evento fue Toropasión.

La plaza de toros de la localidad presentó el aspecto de las grandes ocasiones, casi con lleno absoluto el público formado por niños y mayores se dispusieron a presenciar la diversidad de suertes con las que deleitaron los trece participantes de este año. Los novillos-toros pertenecían a la ganadería de Corbacho Grande.

Los presentes pudieron deleitarse con diversidad de saltos, tirabuzones, saltos de espalda, con los pies atados, saltos del ángel e infinidad de técnicas espectaculares y dificultosas que los recortadores usaron para impresionar al público.

Una de las novedades de este año ha sido como Nicolas Vergonzeanne, el ocho veces campeón de Francia de saltos fue a Riaza para despedirse de su trayectoria profesional, dió todo lo que pudo y aún con una importante lesión deleitó a los espectadores con variados saltos que mostraron un pequeño aperitivo de lo que es capaz de hacer, el público explotó en aplausos agradeciendo al profesional su presencia y precisión en la actuación.

"Los trece participantes o como nos gusta decir 12+1 dieron una muestra de calidad y saber hacer en el concurso", comentó uno de los organizadores. Los participantes procedentes de España, Portugal y Francia salieron en tres grupos .

La primera fase con cinco participantes la ganó un veterano en el concurso, el mismo del año pasado, el participante Francisco Barriega conocido como "Chipu de Aranda del rey". El ganador de este grupo se hizo con el premio gracias uno de sus saltos.

El segundo grupo de la tarde encargado de demostrar su valía lo formaron cuatro participantes, marcando el segundo puesto que fue también Joel Rodríguez que se hizo con el triunfo gracias a sus saltos. Por último el tercer grupo estuvo formado por otros cuatro participantes y entre ellos el mejor, según la votación del jurado, y que por tanto recibió el tercer puesto fue el también argandeño Javier Monzón. En cuarto lugar el francés Gy Sadji fue el portador para dejar el paso al último puesto, el último premio para Javier Asenjo más conocido como "Quisquilla".

"Un año más hemos ofrecido un espectáculo de calidad en el que demostramos como los recortes son todo un arte sobretodo con la intervención de grandes campeones como es el caso de Sergio Delgado y Ruben Monzón. Una nueva edición en la que mantenemos la calidad y el espectáculo", apuntó uno de los organizadores de Toropasión.

Los trece participantes de diferentes nacionalidad ofrecieron un espectáculo que gustó e impresionó a todos los presentes. / EL ADELANTADO

Además del concurso, las exhibiciones fueron uno de los platos fuertes de la tarde. / EL ADELANTADO

Ciudadano @delantado

tú. ▶Opina sobre el concurso de recorte en la web www.eladelantado.com

RESIDENCIA
"EL FONTAN"
Tel.: 921 46 72 60
A 5 minutos del centro de Segovia
En Espirdo
www.elfontan.es

WOK Diamond
Menú buffet libre mediodía, de lunes a viernes 5,95 €
Menú fin de semana y noches 6,95 €
1er refresco gratis del 1 al 15 septiembre
Hay sorpresas para los niños
Avda. Constitución, 31
Telf. reserva: 921 44 32 36

Los corredores pasaron una buena jornada y no hubo que lamentar incidentes. / REPORTAJE GRÁFICO: J. MAESO, D. ALONSO SALAMANCA, L. HERRERO, J. LÓPEZ

Los primeros encierros de Riaza crearon momentos de emoción y peligro

El primer recorrido nocturno se desarrolló con dos de los toros del concurso de recortes y sin ningún incidente. El segundo trajo instantes de tensión entre los presentes

• A las 11.30 resonó el cohete que avisa de la salida a la calle de los astados, para el primer encierro diurno mientras el primero nocturno ya dejó algunos sustos entre los presentes en el evento.

ALBA DOMÍNGUEZ / RIAZA

Tras los recortes de la tarde el primer encierro nocturno trajo consigo momentos de nervios cuando uno de los toros se abrió del recorrido a la altura del centro cultural sin crear ningún herido pero motivando una situación tensa.

Ayer por la mañana el primer tramo del encierro matinal lo realizaron los novillos perfectamente arropados por la parada de bueyes de Toropasión. A la altura de la guardería uno de los novillos se escoró a la derecha creando peligro en el vallado y haciendo resguardarse a los corredores que aguardaban en ese tramo.

Siguió este novillo adelantado rozando talanquera hasta que los bueyes lo recogen en el cruce de la calle María Sanz Ramírez. La novillada se condujo por los corredores. Tomaron la curva de los robles templando como es ya habitual la carrera hasta la entrada en la plaza, donde llegaron los aplausos los bureles por su presencia.

En el segundo encierro una vez vueltos los bueyes desde los corrales de la plaza de toros, sale con cuatro novillos - toros de la ganadería de Corbacho Grande, se notó el descanso de los toros del concurso de cortes del domingo donde uno de los astados toma la delantera y crea momentos de peligro a lo largo del vallado derecho, llegando hasta la curva de Los Robles adelantado a sus hermanos.

Bonitas carreras en el tramo final del encierro mientras se sentía el tranco y temple que tomaron los novillos al pasar la curva.

PROGRAMA DE FIESTAS

MARTES 11 DE SEPTIEMBRE

- **09.30 horas.** Dianas y pasacalles
- **11.30 horas.** Encierro Tradicional por las calles de la Villa. Suelta de reses para el recreo y fomento de la afición.
- **17.30 horas.** Festejo taurino CORRIDA DE REJONES de la ganadería de Castillejo de Huebra (Cáceres), encaste Murube, para los rejoneadores: Álvaro Montes; Sergio Domínguez y Ana Rita.
- **20.30 horas.** Actividades infantiles.
- **22.00 horas.** Velada musical amenizada por Trio Perla Negra

MIÉRCOLES 12 DE SEPTIEMBRE

- **09.30 horas.** Dianas y pasacalles.
- **11.30 horas.** Encierro Tradicional por las calles de la Villa. Suelta de reses para el recreo y fomento de la afición.
- **17.30 horas.** Festejo taurino para las peñas de la localidad. Cuatro becerros para cuatro cuadrillas de mozos de la localidad. El Yugo; Citrus; Miuras y Radikal. Tras la becerrada de peñas habrá más sorpresas. Tras el festejo, Campeonato de Chito y Bolos en la Plaza Mayor. Inscripción antes del comienzo en la plaza. Organizado por la Comisión de Peñas de Riaza.
- **20.00 horas.** Actividades infantiles.
- **22.00 horas.** Velada musical amenizada por la orquesta 'Troya'.

ANUNCIO
SOCIEDAD FILARMÓNICA DE SEGOVIA
ASAMBLEA GENERAL ORDINARIA
Orden del día
PRESENTACIÓN A LOS SOCIOS DE LAS ACTIVIDADES DEL 2011
LUGAR Y FECHA:
ACADEMIA DE H. Y A. SAN QUIRCE, el día 26 de septiembre de 2012 a las 19 horas en 1ª convocatoria, y a las 20 horas en 2ª convocatoria.
Al término de la Asamblea General Ordinaria:
ASAMBLEA GENERAL EXTRAORDINARIA
RENOVACIÓN JUNTA
Segovia a 11 de Septiembre de 2012
María del Carmen Gruber Gamechogoicoechea.
PRESIDENTA
SOCIEDAD FILARMONICA DE SEGOVIA

Te ayudamos con la vuelta al cole:
nuevos menús de fin de semana desde 10€
(oferta válida para septiembre y octubre)
En septiembre abrimos los fines de semana
Mesón el Cachiman
HORNO DE LEÑA • ASADOS DE ENCARGO
Mata de Quintanar
(A sólo 10 kms de Segovia)
Información y reservas: 921 496 012 y 646 539 131
www.mesonelcachiman.com

FIESTAS DE CARBONERO EL MAYOR 2012 | EN HONOR A LA VIRGEN DEL BUSTAR

Esperada mañana entre **campo y toros**

Dos reses llegaron sin dificultad a la plaza, los otros dos astados dieron más problemas

C.R.. / CARBONERO EL MAYOR

Los encierros camperos son, sin duda alguna, uno de los festejos más emocionantes y visualmente atractivos de las fiestas de las localidades de la provincia.

Este tipo de encierros reúnen a un gran número de personas, ya que además de los locales, son muchos los visitantes de otros pueblos de la zona, de la capital o incluso de otras comunidades autónomas, los que deciden acudir a su cita con las fiestas y en especial, con los encierros.

Para la mayoría, la imagen de los toros descendiendo por el campo, rodeados de decenas de caballistas y su posterior entrada en el 'embudo' es una escena digna de ser admirada 'en vivo y en directo'.

Los carbonerenses pudieron disfrutar de este espectáculo taurino la mañana de ayer, aunque el encierro no fuera tan limpio y rápido como hubieran deseado.

El recorrido del encierro campestre ha sufrido alguna modificación, y en esta ocasión los animales salieron de los corrales del Prado de Valdecuéllar, avanzaron hasta el despoblado de Fuentes y los Charcones, para ascender posteriormente y llegar a la Muela, y tras esto, pasar el ligero descenso que lleva hasta el comienzo del tramo urbano.

Dos de los cuatro animales que ayer participaron en el encierro campestre llegaron guiados por un grupo de caballistas y los cabestros hasta el 'embudo', y posteriormente a la plaza de toros de manera limpia y rápida.

Sin embargo, con los otros dos toros no corrió la misma suerte. Uno de ellos fue sedado al comienzo del encierro, muy cerca de los corrales porque no se puedo encaminar al animal hacia el recorrido.

El otro toro avanzó más en el tramo, pero se quedó estancado en la zona de La Muela, el área previo al tramo urbano. Varios caballistas trataron de guiar al animal, pero como no era posible, otro grupo de caballistas recorrió el tramo urbano hasta la plaza de toros, para recoger a los mansos, que estaban allí tras haber guiado a los otros dos toros que entraron al comienzo, y dirigirlos de nuevo hacia el campo, para poder así hermanar a los cabestros con el toro instalado en 'La Muela'.

Esta solución surtió efecto, y finalmente, y ante la expectación de todos los que observaban la escena desde el comienzo del trayecto urbano, el toro descendió la leve

Los cabestros volvieron al campo para guiar al toro rezagado en La Muela, y una vez que los tres toros entraron al coso, fueron devueltos a las ca

El embudo, el lugar donde termina el trayecto campestre y se estrecha el recorrido, suele ser una de las zonas más problemáticas de los encierros. / LARA MAZAGATOS

lles un tiempo más para el disfrute de los presentes en la zona cercana a la plaza. / LARA MAZAGATOS

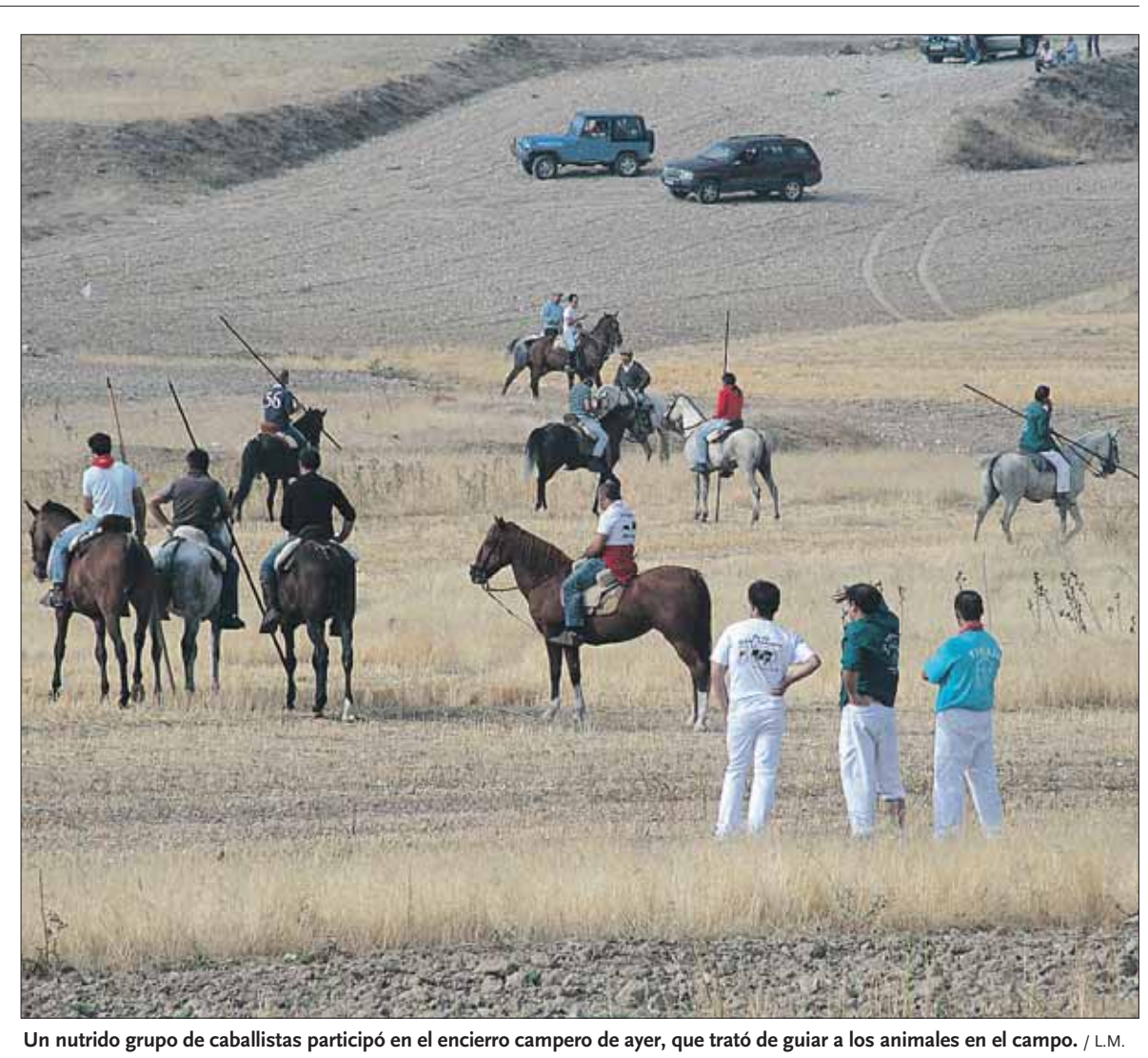

Un nutrido grupo de caballistas participó en el encierro campero de ayer, que trató de guiar a los animales en el campo. / L.M.

pendiente que le separaba del asfalto de forma rápida, y cerca de las diez y media de la mañana el último animal ya había llegado a la plaza.

Tras esto y para el disfrute de los mozos corredores y los presentes, los animales que el domingo por la mañana protagonizaron el encierro, fueron sacados a correr el tramo urbano colindante a la plaza.

COLOFÓN FINAL Alrededor de las diez de la mañana, el canal 8 de Segovia Castilla y León televisión retransmite el segundo y último encierro campestre, que comenzará media hora más tarde que el celebrado ayer, a las nueve y media en lugar de las 9.

El día de hoy pone el broche final a las fiestas de los carbonerenses. Las peñas celebran una comida y a las seis de la tarde una gran becerrada.

Los fuegos artificiales y el espectáculo flamenco del ballet de las hermanas Villau ponen punto y final a unos días intensos e inolvidables para la localidad.

Muchos jóvenes se animaron a acercarse peligrosamente a los toros. / L.M.

La plaza presentaba un aspecto mucho más vacío que el domingo. / L.M.

FIESTAS DE CARBONERO EL MAYOR 2012 | EN HONOR A LA VIRGEN DEL BUSTAR

Las fiestas en honor a la Virgen del Bustar son una cita boligada para este grupo. / LARA MAZAGATOS

Asturianos en **Carbonero**

Un nutrido grupo acude año tras año, desde hace más de doce, de la cuenca minera a disfrutar de las fiestas de la localidad

C.R.M. / CARBONERO EL MAYOR

Una relación de amistad que perdura a través de los años y la distancia. Así podría definirse el trato ente una familia carbonerense y un grupo de amigos y familia procedente de la cuenca minera asturiana.

El trabajo, y más concretamente, la construcción, fue el nexo de unión entre estas dos familias, que comenzaron su relación hace ahora unos treinta años.

"Un fin de semana nos dijeron si queríamos ir a dar una vuelta a Asturias con ellos, para conocer la zona. Allí nos abrieron las puertas de par en par", comenta el carbonerense Mario de Andrés.

Allí entabló amistad con varios matrimonios y sus respectivas familias, y desde entonces la relación no se ha roto. De hecho, como explica, sigue siendo la misma con el paso de los años.

Desde hace cerca de tres lustros, las visitas a Asturias y a la localidad segoviana y el paso del tiempo han conseguido crear lazos fuertes y una amistad que califican como "para toda la vida".

> La gente nos echa de menos, cuando nos ven llegar ya nos dicen: **¡Ahí están los asturianos!**

Este grupo de amigos acuden a Carbonero el Mayor a disfrutar de las fiestas en honor a la Virgen del Bustar desde hace más de doce años. Todo el grupo está de acuerdo al afirmar que esta visita "es sagrada".

Estos asturianos llevan la fiesta allá donde van, y ya se han convertido en un clásico del pueblo. Comentan entre risas que, como ya son practicamente como del pueblo, "la gente nos echa de menos, cuando nos ven llegar ya nos dicen: ¡Ahí están los asturianos!.

FESTEJOS Lo que más les atrae de las fiestas de Carbonero es la gran diferencia que hay respecto a las fiestas en la zona en la que viven. Afirman que "Allí esto no lo hay, los toros y la fiesta". Incluso entre risas opinan que en Asturias "hay cuernos pero sin carne y de dos patas".

Este divertido grupo afirma que verdaderamente les encantan prácticamente todas las actividades de las fiestas. Sin embargo, los toros son la asignatura pendiente para alguno de ellos, "me tienen que buscar un balcón, si no no voy", comentaba una de ellas entre carcajadas.

A pesar de esto, llevan la algarabía y la diversión en la sangre, por eso, las fiestas de Carbonero el Mayor son ya ineludibles para ellos.

Admiten que les gusta mucho "la movida y la 'murga'", por lo que en esta localidad la diversión está asegurada, con sus charangas, bares y ambiente. Y si no, ellos llevan consigo la alegría y la diversión; como al bar Pastor, en el que pasan buena parte de las fiestas.

Esta relación, que califican prácticamente de 'hermandad', perdurará con el paso de los años y a buen seguro, cargada de buenos momentos y sobretodo fiesta, mucha fiesta.

Programa

• MARTES 11 DE SEPTIEMBRE.
08.00 horas. Pasacalles por las calles de la población.
09.30 horas. Encierro por el campo y seguidamente el tradicional encierro por las calles de la población. Llegada a las calles aproximadamente a las 11.00 horas.
09.30 horas. Gran chocolatada. Lugar: en la entrada del pueblo, zona el embudo. Organizado por las peñas de Carbonero el Mayor.
15.00 horas. Comida de peñas.
18.00 horas. Gran becerrada. Consultar carteles aparte.
00.00 horas. Castillo de fuegos artificiales.
00.30 horas. Espectáculo flamenco por el Ballet de las hermanas Villau. Lugar: Plaza de España.

Los taurinos pueden disfrutar de un encierro campestre y una becerrada. / L.M.

EL ESPINAR

SOCIEDAD

Varios jóvenes participantes en el concurso infantil de disfraces. / PEDRO L. MERINO

Momento de la conducción de ganado hasta la Plaza de Toros, en la que participaron numerosos caballistas. / PEDRO MERINO

Las fiestas afrontan su segunda mitad con el buen tiempo como mejor aliado

José Manuel Soto ofrecerá esta noche un concierto en el Auditorio Menéndez Pidal

EL ADELANTADO / EL ESPINAR

Las fiestas en honor al Cristo del Caloco superan hoy su ecuador y afrontan los próximos días con buenas expectativas gracias al buen tiempo que ayudará al desarrollo de los actos programados.

Así ha pasado en los últimos días. Ayer fueron los mayores los protagonistas de la jornada en la que se tributó homenaje a los que han superado los 75 años.

Antes, por la mañana, tuvo lugar la conducción de ganado vacuno desde Los Corrales de Los Bocines hasta la Plaza de Toros. Desde el Ayuntamiento se pretende impulsar esta actividad, que representa los antiguos encierros como los que se desarrollan en otros municipios.

Por la tarde, la Plaza de la Corredera acogió un concurso de disfraces infantiles con una elevada participación. Posteriormente hubo un encierro ecológico en la Plaza de la Constitución en la que participaron numerosos niños. La jornada se cerró con verbena musical y con el disparo de fuegos artificiales desde la zona de las piscinas. Posteriormente se desarrolló el concurso 'Noche del pijama'.

Para hoy martes está prevista una misa y procesión por el barrio de Los Clérigos y La Hontanilla. Por la tarde, con la colaboración del cuartel de la Guardia Civil de El Espinar se ofrecerá una conferencia dirigida a los más mayores sobre medidas de seguridad en las viviendas.

La jornada se cerrará con la actuación de José Manuel Soto a las 22:00 horas en el Auditorio.

El Ayuntamiento rindió homenaje a los mayores de 75 años en el Centro de Jubilados. / PEDRO MERINO

Jóvenes músicos de la peña 'El Paleto' mostrando su manejo de las cajas. / PEDRO L. MERINO

Los quinos y quintas de 2014 posando en una calle céntrica de El Espinar. / PEDRO L. MERINO

Programa

• MARTES 11 DE SEPTIEMBRE

10.00 horas. Misa solemne con ofrenda de flores por devotos y fieles en general al Santísimo Cristo del Caloco. Seguidamente, procesión por el barrio de Los Clérigos y La Hontanilla .

18.00 horas. En el Hogar de El Espinar, conferencia sobre seguridad en personas mayores, con la colaboración de la Guardia Civil.

19.00 horas. Organizada por el periódico de El Espinar, muestra de cata de vinos organizada por el Sumiller Mazaca acompañado de los mejores sumilleres segovianos.

20.00 horas. En la Plaza de La Corredera, concurso de pulsos. Paralelamente, en el mismo entorno se desarrollará el II Concurso de Estatuas Humanas.

20.30 horas. En la Plaza del Ayuntamiento, concurso Conoce tu pueblo.

21.30 horas. Desde la Plaza de La Constitución, encierro ecológico para niños. Tarde y noche, baile con una gran discomóvil.

22.00 horas. En el auditorio 'Gonzalo Menéndez Pidal' gran actuación de José Manuel Soto, en directo. Durante la verbena de noche, noche temática.

• MIÉRCOLES 12 DE SEPTIEMBRE

09.30 horas. Alegres dianas a cargo de la Panda 'El Paleto'.

12.00 horas. Misa de los Quintos de 25 y 50 años, a su finalización ofrecerán un refresco en la Iglesia.

13.30 horas. Vermú veraniego en la Plaza de La Corredera, organizado por la Peña 'La Cuba'.

18.00 horas. En el polideportivo, Fútbol Sala, organizado por el C.D. El Espinar Arlequín.

21.30 horas. En la Plaza de La Constitución, encierro ecológico para niños, organizado por 'Los Charros'.

22.00 horas. En el Centro Cultural, la Nueva Compañía Muñoz Seca, pondrá en escena 'Enredos de matrimonio' de Frank Novat. Tarde y noche, verbena con la orquesta 'Anaconda'.

PANORAMA

LASTRAS DEL POZO

El público llenó la iglesia durante un concierto de órgano y oboe barroco

EL ADELANTADO / LASTRAS

La iglesia parroquial de San Juan Bautista fue escenario el sábado del tercer ciclo de conciertos de órgano, con la interpretación de Saskia roures al órgano y Francisco Gil al oboe barroco.

Según informó Ángel Montero, de la Asociación Cultural 'Correo de Arauxo', Amigos del Órgano de Segovia, organizadora del III Ciclo de Conciertos de Órgano, el público, que llenó el aforo, estuvo entregado y disfrutó de un programa formado por obras renacentistas y principalmente barrocas de repertorios europeos y españoles, con autores como Juan Bautista Cabanilles o el propio Francisco Correa de Arauxo.

El concierto contó además con un recital poético a cargo de David Ortega y comentarios introductorios al programa de Fernando Ferrándiz.

El próximo sábado se celebrará el último concierto del ciclo por este año.

Francisco Gil y Saskia Roures, intérpretes del concierto. / EL ADELANTADO

NAVA DE LA ASUNCIÓN

SEGURIDAD CIUDADANA

El alcalde del municipio, Santiago de la Cruz; la subdelegada, Pilar Sanz y el comandante Juan Martínez Ros. / EL ADELANTADO

Encierros y verbenas son prioritarios en el operativo de las próximas fiestas

La subdelegada el Gobierno presidió ayer la junta de seguridad

EL ADELANTADO / NAVA

La junta de seguridad ciudadana, presidida por la subdelegada del Gobierno, Pilar Sanz, definió ayer el dispositivo de seguridad de las fiestas de Nava de la Asunción, que se celebrarán entre el 14 y el 23 de septiembre, con prioridad en los actos que aglutinan más personas, como son los encierros y las verbenas.

A la reunión también han asistido el alcalde de Nava, Santiago Miguel de la Cruz Jiménez y el comandante de la Guardia Civil, Juan Martínez Ros.

El dispositivo para las fiestas en honor del Cristo de la Expiración tendrá por finalidad "evitar cualquier tipo de percance, para que todos puedan disfrutar de las fiestas", según comentó Sanz.

La subdelegada ha destacado que no se permitirá la participación de menores de 18 años en los encierros, ni de personas con síntomas de embriaguez.

EL ADELANTADO DE SEGOVIA TE DA LA OPORTUNIDAD DE CONSEGUIR ESTE PRÁCTICO SET DE...

HERRAMIENTAS DE 1ª CALIDAD
+ BOLSA PLEGABLE DE FÁCIL TRANSPORTE

Consiga con El Adelantado estas fantásticas herramientas de primera calidad y la bolsa maletín para su fácil transporte. Te será muy útil en el coche, hogar, bricolaje, camping...

Promoción válida hasta fin de existencias

DESCUENTO DIRECTO
Presentando este cupón
20 euros de descuento
LLÉVATELO POR SÓLO
34´95€
PRECIO ORIGINAL (SIN CUPÓN) 54´95€
HERRAMIENTAS DE 1ª CALIDAD
+ BOLSA PLEGABLE DE FÁCIL TRANSPORTE

CONTIENE: 54 piezas

- Bolsa
- Atornillador + Punta
- 2 Destornilladores
- Cutter
- Set de vasos para carraca
- Martillo
- Alargador
- 3 Set de Puntas
- Llave Inglesa
- Alicates
- Llaves Allen
- Set de 4 Llaves Fijas
- Llave de carraca
- Flexómetro

Tfno. información suscriptores: *921 437261*
Plazo de recogida: *hasta el 20 de septiembre de 2012*
Dirección de recogida: *C/ Morillo, 7 40002 Segovia*
Horario: *de lunes a viernes, de 9:00 a 14:00 y de 17:00 a 19:00*

CUÉLLAR

EDUCACIÓN

Educación destinará 57.000 euros al arreglo de los aseos del CEIP San Gil

La Dirección Provincial acometerá la primera fase de estos trabajos que afectarán a parte de los baños del centro escolar, al gimnasio, semisótano y a la gestión de residuos

• La Dirección Provincial de Educación destinará una partida de más de 57.000 euros a la ejecución de varias obras en el CEIP San Gil que afectarán especialmente a los aseos del centro.

Educación está pendiente de disponer del dinero para iniciar los trabajos. / GABRIEL GÓMEZ

NURIA PASCUAL MAYO/ CUÉLLAR

La primera fase de reforma de los aseos del CEIP San Gil del municipio contarán con una inversión de 57.602,25 euros. El alcalde de la villa, Jesús García, señaló ayer que desde la Dirección Provincial de Educación le han indicado que están pendientes de la transferencia del dinero para iniciar la ejecución de los trabajos. Esta actuación cuenta ya con la pertinente licencia de obras, según señaló García.

El resumen del presupuesto detalla que la intervención consiste en actuar sobre los aseos infantiles situados en el fondo norte de la planta baja, también se reformarán los aseos del fondo norte de la primera planta, los aseos de chicos y chicas del centro de la primera planta y los ubicados en el recibidor que da acceso al centro.

Por otro lado el presupuesto incluye la reparación de humedades de la zona exterior del gimnasio, la reparación de humedades del semisótano y la gestión de resíduos.

Así el presupuesto de ejecución material incluídos los gastos generales, el beneficio industrial y el iva asciende a 56.602.25 euros.

CALEFACCIÓN En este colegio y en el de La Villa se están ultimando los trabajos de instalación de los sistemas que permitirán una gestión energética más eficaz a través de instalaciones de energía térmica generada con biomasa. Así en ambos centros se ha sustituído la caldera.

En esta primera fase se **repararán cuatro aseos** y se eliminarán **humedades**

Ciudadano @delantado

tú. ▶Opina sobre la reforma de los aseos en el colegio de San Gil en www.eladelantado.com

Abierto el plazo de inscripción en las Escuelas Deportivas

N.P. / CUÉLLAR

La concejalía de Deportes ha abierto ya el plazo de inscripción de las Escuelas Deportivas destinados a niños nacidos entre los años 1994 y 2006, ambos inclusive.

El plazo de inscripción permanecerá abierto hasta el viernes 28 de septiembre.Las actividades a las que pueden inscribirse son: polideportivo para primaria, y para secundaria baloncesto, fútbol, fútbol sala, gimnasia rítmica y atletismo. El horario de recogida de inscripciones es de 17.30 a 21.30 horas en el pabellón polideportivo municipal de Santa Clara.

Los interesados también podrán recoger las inscripciones durante el horario lectivo en el CEIP San Gil para los alumnos que quieran participar en las Escuelas Deportivas que se ofertan en ese colegio.

A partir del 1 de octubre solo se aceptarán inscripciones si quedan plazas libres en los grupos.

Las inscripciones pueden realizarse en el polideportivo. / GABRIEL GÓMEZ

agenda

FARMACIAS DE GUARDIA

Farmacia Molinero

(C/ Santa Marina, hasta el domingo 23 de septiembre)

MONUMENTOS Y MUSEOS

Oficina de Turismo en el Castillo... 921 14 22 03.

Castillo de Cuéllar. Visitas teatralizadas sábados y domingos mañana y tarde. Recomendable reserva previa.

Centro de Interpretación del Arte Mudéjar. Iglesia de San Martín: Sábados, domingos y festivos. Grupos concertar visitas. Nos ofrece un paseo por la sociedad medieval mediante la imagen y el sonido.

Muestras mudéjares: Iglesias de San Martín, San Andrés, San Esteban, El Salvador, Santa M. de la Cuesta, Ábside de Santiago, Torre de Santa Marina.

TELÉFONOS DE INTERÉS

Policía Local 921140002
.....619374863
Guardia Civil 921143420
Bomberos 921140274
Juzgado 921140004
Ayuntamiento 921140014
Oficina de Turismo 921142203
Estación de Autobuses 921141513
Centro de Salud. 921142244
Urgencias 921140820
Cruz Roja 921140869
Correos 921140817
Polideportivo 650371252
Piscinas 921140520
Club de Golf 921142158

Agencia Funeraria
Santa Teresa & La Purísima

NUEVO TANATORIO EN CUÉLLAR
· 4 Salas de Velatorio.
· Amplio Hall y Cafetería.
· Gran Aparcamiento.
· Atención y servicio permanente 24H.

Tfnos. Directos 24 H.
902 022 324
921 140 816
921 140 327

SOCIEDAD

Las entidades locales menores se manifiestan en Madrid para rechazar los planes de supresión ■ La Federación Estatal de Entidades Locales Menores se manifestó ayer por las calles de Madrid con el fin de reclamar al Gobierno que elimine del anteproyecto de Ley de Racionalización y Sostenibilidad de la Administración Local la supresión de las 3.725 entidades locales menores de España.

Terciado abandona la presidencia de Cecale por «motivos de salud»

Condiciones. El empresario abulense señala que el cargo requiere «estar al cien por cien e incluso por encima», una situación en la que admite no encontrarse

Mantiene cargos. Jesús María Terciado continuará al frente de la Confederación Española de Pequeñas y Medianas Empresas (Cepyme) y de la patronal de Ávila

ICAL / ÁVILA

El abulense Jesús María Terciado presentó ayer su renuncia «con carácter inmediato» a la presidencia de la Confederación de Organizaciones Empresariales de Castilla y León (Cecale) por motivos de salud, fundamentalmente, aunque se mantendrá al frente de la Confederación Española de Pequeña y Mediana Empresa (Cepyme) y la Confederación Abulense de Empresarios (Confae).

Después de seis años al frente de la patronal regional y en una comparecencia celebrada en Ávila en la que estuvo arropado por la ejecutiva de Confae, Terciado justificó su decisión en que compatibilizar las tres presidencias y atender las «múltiples» obligaciones familiares y personales «requiere estar al cien por cien e incluso por encima». «En estos momentos no estoy en esa situación», indicó, tras recordar que sufrió a finales de julio un tromboembolismo pulmonar.

Este episodio, del que se recupera en un proceso «rápido y eficaz», se produjo tan solo unas horas antes de celebrarse una Junta Directiva pensada para iniciar el calendario elaborado para conducir a la convocatoria de las elecciones en la organización, las cuales fueron anunciadas en su día para junio pero se retrasaron «por responsabilidad», apostilló, tras la denuncia presentada contra él por el presidente de la patronal de Salamanca, Martín Mesonero.

A partir de ahora, Cecale convocará en unos días a la Junta Directiva para que nombre a un «presidente accidental» de entre los dos vicepresidentes, que será el encargado de «liderar el cierre del proceso que se iba a iniciar en julio». Según marcan los estatutos, el nuevo presidente tendrá seis meses para convocar elecciones.

Terciado detalló que su mandato en Cecale «estaba finalizado». «Ese punto que me falta para llegar al cien por cien me obliga a dar el paso a otra persona que pueda dedicarle más tiempo y con la intensidad que la situación requiere», indicó. En ese sentido, aseguró que la organización «requiere recuperar cuanto antes a un presidente que aborde con decisión e inmediatez los retos por delante, en una situación tan difícil», indicó.

Con todo, no ocultó que también «ha valorado» la situación creada por el contencioso que mantiene. «No cabe duda de que un nuevo responsable con ideas y aires nuevos, ganas de trabajar y la mochila vacía de recuerdos, probablemente podrá acometer con más garantías de futuro lo que necesita la organización», afirmó.

Jesús María Terciado compareció en la sede de la patronal abulense para anunciar su dimisión. / M. MARTÍN (ICAL)

Terciado, que incidió en que Confae y Cepyme serán su prioridad, además de su familia y sus responsabilidades personales, aseguró que está muy orgulloso del «apoyo recibido de la gran mayoría de las provincias» en la fase final de su mandato.

En el capítulo de agradecimientos, destacaron los dedicados al presidente de la Junta, Juan Vicente Herrera, «por su cercanía y amistad y por haber sido el gran impulsor del Diálogo Social y de los más de 25 acuerdos alcanzados»; al consejero de Economía, Tomás Villanueva, como «gran mediador y amigo de confianza», y a los líderes de CCOO y UGT, Ángel Hernández y Agustín Prieto, «como aliados del interés general». «Solo siento no haber conseguido esos acuerdos bilaterales que nos han planteado pero las dificultades de estos años nos lo han impedido», añadió. También tuvo un reconocimiento a los «aguerridos» empresarios y autónomos.

SATISFACCIÓN Y FRACASO. A modo de balance en su despedida, se declaró «orgulloso» del trabajo realizado, de los resultados obtenidos y de «la gran mayoría de las personas e instituciones». Como éxitos, destacó la institucionalización del Diálogo Social de la Comunidad y «la estrecha relación» con el resto de instituciones empresariales. También reconoció «algún clamoroso fracaso, el más significativo, el de la integración de las cajas de ahorro».

TOMÁS VILLANUEVA / CONSEJERO DE ECONOMÍA

«Ha desarrollado una labor de cohesión muy importante»

Villanueva destacó todos los acuerdos impulsados por Terciado en el ámbito del Diálogo Social, en un trabajo que «no es fácil gestionar». «En una organización con nueve provincias ha desarrollado una labor de cohesión e impulsado la colaboración empresarial gión con tantas posiciones, algo que no es sencillo», sostuvo.

Subrayó que su «actitud positiva» ha posibilitado situaciones de consenso con todas las partes todos estos años, «también con sindicatos, con un clima social que no han vivido otras comunidades españolas, y eso ya es positivo para Castilla y León».

En este sentido, el consejero recordó que con Terciado siempre ha habido una «disposición magnífica, con lealtad, gratitud y capacidad de consenso y encuentro, cuando a veces las cosas no son fáciles". Villanueva consideró, sobre su continuidad al frente de Cepyme, que «el primer apoyo que tiene que tener de España es el de la patronal de Castilla y León» y reclamó a las patronales de las nueve provincias que «miren hacia delante y tengan altura de miras».

REACCIONES

• **Salamanca.** El presidente de Confaes, Juan Antonio Martín Mesonero, reconoció que la renuncia de Jesús Terciado «no es una sorpresa sino un retraso». En opinión de Mesonero, debería haber dado antes ese paso «y no llegar a estos extremos dejando la organización en un momento delicado con procesos judiciales».

• **Segovia.** El presidente de la Federación Empresarial Segoviana, Pedro Palomo, aseguró que la gestión de Terciado ha permitido posicionar mejor al empresariado de Castilla y León así como mejorar la comunicación entre el colectivo. Agradeció en nombre del empresariado segoviano su gestión, aunque lamentó «consecuencias negativas para su salud».

• **Valladolid.** El presidente de la CVE, Manuel Soler, señaló que los máximos responsables de las nueve patronales, entre ellos él, «deben estar dispuestos» a dirigir Cecale. Soler, quien mostró su «respeto» por esta decisión «tan personal» del empresario, reiteró que todos deben estar a «disposición» para ser presidentes y «hacer lo que se pida».

• **Palencia.** El secretario general de la patronal palentina, Jaime Villagrá, se mostró partidario de nombrar con carácter «prioritario» un nuevo presidente de Cecale. «Ahora mismo no cabe otra decisión posible, porque la empresa de la Comunidad precisa de una cabeza visible que dirija y gobierne la entidad», apuntó.

• **Burgos.** El presidente de FAE, Miguel Ángel Benavente, considera que es una noticia «comprensible» y que «no le pilla muy de sorpresa», puesto que en julio «ya comenzó a notarse un deterioro físico por la querella».

El consejero de Economía y Empleo, Tomás Villanueva (i), mantiene una reunión con el director de la central nuclear de Garoña, José Ramón Torralbo (d). / ICAL

La Junta tilda de «incomprensible» la decisión de Nuclenor sobre Garoña

El Gobierno autonómico, que se siente «decepcionado» con la empresa por no haber solicitado la prórroga, confía aún en que se reconduzca el cierre de la central nuclear

• El consejero de Economía, Tomás Villanueva, reconoció, tras reunirse con directivos de la central, que la decisión de la empresa propietaria les pilló de «sorpresa».

ICAL / VALLADOLID

La Junta confía en que el Gobierno y la empresa Nuclenor reconduzcan la situación de cierre a que se ve abocada la central nuclear de Santa María de Garoña por no haber pedido el permiso de actividad hasta 2019 en plazo, aunque califica de «incomprensible» que la compañía, participada por Endesa e Iberdrola, no haya solicitado la prórroga.

El consejero de Economía y Empleo, Tomás Villanueva, trasladó esta posición en una comparecencia ante la prensa, en solitario, después de reunirse con directivos de la empresa, entre ellos el director general, Martín Regaño, y el director de la central nuclear, José Ramón Torralbo. Villanueva habló de la «sorpresa» que produjo en la Junta la decisión de Nuclenor y añadió que la información que disponían era de la «voluntad» de continuar con la explotación de la planta nuclear.

Villanueva se mostró prudente, declinó cargar contra la empresa, de la que sólo reiteró la incomprensión por su postura, y subrayó el apoyo de la Junta a Garoña. «Traicionados no, pero sí decepcionados», afirmó en una de sus respuestas, en la que consideró que debería haber solicitado el permiso y, después, si así lo hubiera estimado, habría podido renunciar a la prórroga.

Villanueva agradeció el encuentro con los directivos y valoró que Nuclenor tenga «voluntad» de reconducir la situación una vez que conozca el alcance de la reforma energética que plantea el Gobierno y analice la viabilidad de la planta, motivo que ha llevado a la empresa a no pedir la prórroga en el plazo estipulado.

De todos modos, Villanueva diferenció el plazo para solicitar el permiso de explotación hasta 2019, que ha vencido ya, del periodo del Consejo de Seguridad Nuclear para informar de la viabilidad técnica, que estima en diez meses, aunque declinó entrar en ese debate e hizo votos por que las partes reconduzcan la situación para que la central no cierre en julio de 2013.

ALTERNATIVA. Aunque respetó los argumentos dados por los directivos, recordó que ha pedido una reunión con el secretario de Estado de Energía, Fernando Martí, para conocer la posición del Gobierno y ver las posibilidades para reconducir la situación, aunque reconoció las dificultades existentes así como que la central está más cerca de no tener futuro que de tenerlo.

> [”]
> **Tomás Villanueva**
> Consejero de Economía
> «La central nuclear de Santa María de Garoña está ahora mismo más cerca de no tener futuro que de tenerlo»

Villanueva destacó la información recibida sobre el estado y funcionamiento de las instalaciones, que según le expresaron los directivos de la central es «bueno», supera los indicadores verdes en las evaluaciones trimestrales y no tiene «ningún problema». El consejero se mostró preocupado por el futuro de la comarca y afirmó que si llegara al cierre pedirán un plan «alternativo real» al Gobierno y a la empresa.

Finalmente, Villanueva rechazó que entre las causas de que Nuclenor -participada en un 50 por ciento por Endesa e Iberdrola- no haya pedido la prórroga esté la aplicación de un tributo verde a la nuclear por parte de la Junta de Castilla y León.

Soria reconoce «sorpresa» por no haber solicitado la prórroga

SERVIMEDIA-ICAL / MADRID

El ministro de Industria, Energía y Turismo, José Manuel Soria, mostró ayer su «sorpresa» por que la empresa propietaria de la central nuclear de Santa María de Garoña (Burgos), Nuclenor, no haya solicitado la prórroga para prolongar su vida útil hasta 2019. Soria apuntó, en declaracaciones en el programa 'Los Desayunos' de TVE, que cuando Nuclenor (participada por Iberdrola y Endesa a partes iguales) mostró sus dudas sobre las consecuencias que podría suponerle la futura reforma energética en la viabilidad económica de la planta, el Gobierno le recomendó que pidiera la prórroga porque siempre estarían a tiempo a renunciar a ella.

En este sentido, reconoció también que no ha encontrado «ningún tipo de explicación» a que la empresa gestora no haya pedido la prórroga de la vida útil de las instalaciones burgalesas. «No vamos a forzar a absolutamente nadie», añadió el ministro, pese a que recordó que se trata de una central «ya amortizada», que supone el 6,6 por ciento de la energía nuclear y el 1,6 por ciento de toda la energía que se produce en España.

BREVES

SOCIEDAD

Una mujer da a luz a una niña en un coche asistida por la Guardia Civil

■ Una mujer de nacionalidad rumana dio a luz en la madrugada de ayer en el asiento de atrás de un coche estacionado en el margen de la carretera N-122, a la altura del municipio de Fresno de la Ribera (Zamora), donde tuvo que detenerse, ya que el parto se inició sin dar tiempo a llegar al hospital Virgen de la Concha, centro al que se dirigía el cónyuge, que conducía el vehículo. El parto, que se produjo pasadas las cinco de la madrugada, fue asistido por agentes de una Patrulla de Seguridad Ciudadana de Zamora.

NECROLÓGICA

Fallece Javier Alonso López, secretario general de Cecale entre 1991 y 2003

■ Francisco Javier Alonso López, secretario general entre 1991 y 2003, falleció el domingo a los 73 años de edad en Valladolid. Aunque nació en Santander, toda su carrera profesional la desarrolló en la capital vallisolenta, donde desempeñó numerosos cargos directivos en empresas y asociaciones del sector turístico. Antes de llegar a la secretaría general de Cecale, entre 1978 y 1982 fue secretario de la Confederación Vallisoletana de Empresarios (CVE).

SANIDAD

112 enfermeros y médicos objeta la ley que deja sin atención a inmigrantes

■ Un total de 112 profesionales sanitarios de Castilla y León se han convertido en objetores del Real Decreto Ley que deja sin atención continuada a los inmigrantes en situación irregular. Así lo recoge el registro promovido por la Sociedad Española de Medicina de Familia y Comunitaria (semFyC). A nivel estatal, la organización contabiliza un total de 2.000, de los que gran parte son de Madrid (423). De esta forma, los objetores de la Comunidad representan el 5,6 por ciento.

SOCIEDAD

El PP reformará el reglamento taurino para que Benavente acoja el Congreso del Toro de Cuerda

■ El portavoz del Grupo Parlamentario Popular, Carlos Fernández Carriedo, presentó en Benavente (Zamora) una iniciativa parlamentaria sobre el reglamento taurino, que propone «algunas modificaciones normativas para hacer posible que Benavente pueda presentar su candidatura al Congreso Nacional del Toro de Cuerda, que va a ser algo muy favorable para la proyección turística de Benavente».

CULTURA | PROGRAMA DE RECUPERACIÓN

Zamora románica, memoria restaurada

El proyecto cultural 'Zamora Románica', que termina el próximo día 30 de octubre de 2012, actúa sobre 22 iglesias y ermitas de la capital castellana, además de los entornos y los bienes muebles de cada una de ellas

• La clave para que hasta el más profano y desinteresado por el arte se acercara con decisión al proyecto ha radicado en el programa de visitas guiadas gratuitas a las obras.

Obras de restauración ejecutadas en la iglesia de San Esteban, cuya actuación se enmarca dentro del programa. / J. L.LEAL (ICAL)

JUANMA DE SAÁ (ICAL) / ZAMORA

Ningún zamorano que se precie puede dejar de hacer gala del patrimonio histórico de Zamora y presumir de que la capital es la ciudad del mundo con mayor concentración de iglesias de ese estilo

No es ningún secreto que cualquier aficionado al arte se sale de sus casillas al tener tan al alcance de la mano semejante acumulación de templos magníficos pero, hasta hace cuatro años, resultaba difícil vender, en el mejor y más desarrollado de los sentidos, el concepto del Románico zamorano con mayúsculas, especialmente por el estado de conservación de algunas las de las iglesias.

La Consejería de Cultura, con consignas diseñadas desde la Dirección General de Patrimonio, estableció un entramado de colaboración con el Ayuntamiento, el Obispado de Zamora y la Fundación Rei Afonso Henriques para poner en marcha uno de los programas más ambiciosos y eficaces que ha conocido la ciudad: El proyecto cultural 'Zamora Románica', orientado a restaurar, conservar y divulgar el románico de la capital mediante una serie de actuaciones certeras en 22 iglesias y ermitas, además de los entornos y los bienes muebles de cada una.

Cuando quedan escasos meses para completar un proyecto que ya se amplió de tres a cuatro años, no es exagerado decir que ha cambiado la faz de Zamora y que ha conseguido que el arte románico de la ciudad haya impactado con fuerza dentro y fuera de España, por no mencionar el efecto inspirador que ha generado en los ciudadanos. «Cuando se puso en marcha el asunto, la Dirección General nos dijo que había que actuar en 22 iglesias del casco histórico, es decir, cuando empezamos a estudiarlas, sabíamos que no teníamos que coger el coche siquiera», explica el director del Proyecto Cultural 'Zamora Románica', Fernando Pérez. «Preferimos empezar por las más alejadas para ir poco a poco hacia el centro. Queremos cerrar, si es posible, con la de San Juan de Puerta Nueva, que está en la Plaza Mayor, por ser la más céntrica de todas y acabar en el corazón de Zamora», añade.

Una tras otra, en rápida sucesión, las intervenciones no han dejado indiferente a nadie, comenzando por los propios zamoranos, que han tenido la oportunidad de redescubrir edificios que 'siempre han estado ahí', sin saber lo mucho que ocultaban.

Hay múltiples ejemplos pero, seguramente, uno de los que más ha impresionado al ciudadano de a pie es el de Santiago del Burgo, templo ubicado en la calle Santa Clara, principal arteria de la ciudad y, por tanto, uno de los más contemplados de la capital.

A decenas de metros de altura, al amparo de los andamios que la recubrieron durante meses, la iglesia ofrece una perspectiva inusitada de sí misma y del propio centro de Zamora.

La restauración integral de ese monumento incluyó la consolidación estructural de los muros y la torre, la reposición de las cubiertas, la recuperación de tres ábsides hacia la nave y la recuperación de los niveles medievales, dejando a la vista prácticamente un metro de altura que jamás habían visto ni los más viejos del lugar. «Encontrar algo que no conoces y aparece siempre es grato para todos. La Junta tenía claro que nos encargaba la actuación en los edificios, en los bienes muebles, retablos, pinturas, esculturas; el entorno de los templos, y la labor de difusión de todas las actuaciones que se estaban emprendiendo», señaló Pérez. «He notado ese acercamiento de las personas a las iglesias, especialmente desde noviembre de 2011, cuando ha habido siete obras al mismo tiempo que se han mostrado al gran público, consiguiendo que la gente se subiera a los andamios y que se acercara a los templos», agrega.

VISITAS GUIADAS. La clave para que hasta el más profano y desinteresado por el arte se acercara con decisión al proyecto ha radicado en el programa de visitas guiadas gratuitas a las obras de restauración, que ha desbordado las mejores previsiones. San Antolín, San Esteban, San Vicente, Santa María la Nueva, San Cipriano y la ermita de Los Remedios presentaron sus secretos a quienes tuvieron curiosidad.

La restauración del Retablo Mayor de San Antolín, de los siglos XVI al XVII quedaba expuesta con acceso al cuerpo de la obra y una explicación detallada del proceso; la restauración de la torre de Santa María la Nueva, de los siglos XIII, XV y XX; la de la fachada oeste de San Vicente, de los siglos XII y XIII, y la de los restos de armadura de Santa María la Nueva, del siglo XIV, en la ermita de Los Remedios, entre otras, se convertían en parte de la oferta turística de la capital zamorana.

El grupo de expertos que ha trabajado en el proyecto desde el primer momento ha tenido que enfrentarse a cada paso con situaciones de gran complejidad aunque, con frecuencia, hay que destacarlas una por una para valorarlas en su justa medida. «Quien vaya ahora a la ermita de Los Remedios pensará que siempre ha sido así de accesible pero ha sido muy complicado conseguir salvar ese desnivel de 3,60 metros a base de rampas. Hemos conseguido un desarrollo eficaz ahí, bajando el solado y viéndose más la iglesia», expone Fernando Pérez. "Ahora estamos actuando en una iglesia mucho más céntrica, en el entorno de San Cipriano.

El proyecto cultural 'Zamora Románica' no se ha ceñido solamente a los edificios sino que ha contemplado los detalles más nimios, muchos de ellos procedentes de épocas en los que la principal preocupación no era la coherencia artística y arquitectónica. «Por ejemplo, nos pasó con la iluminación de San Cipriano. No pensábamos actuar más que en el exterior pero ver esos candelabros tipo mesón castellano colgados de las paredes de una iglesia románica me chirriaba tanto que pensamos que había que solucionarlo», señala el director arquitectónico. «En estos cuatro años ha pasado un mundo, ha habido que tomar un montón de decisiones. Lo primero que pensé cuando me encargaron este trabajo fue crear un buen equipo, sin el que no habríamos podido hacer nada», menciona, en alusión a los arquitectos, Mariola Santos y Marco Antonio Martín; los aparejadores, Marisa Silva y Pedro Andrés Bartolomé; y el historiador, Sergio Pérez. Las cosas se discuten se hablan, con opiniones de todos. Creo que el resultado ha sido muy bueno, con restauraciones que siguen una misma línea y soluciones parejas».

Después del intenso trabajo realizado en plena crisis, para actualizar el valor del patrimonio románico, y a falta de media docena de actuaciones para terminar el proyecto, el futuro se antoja halagüeño una vez concluya el programa el 30 de octubre, ya que propios y extraños coinciden al señalar la conveniencia de que el proyecto cultural 'Zamora Románica' tenga una continuidad, sea cual sea su formato. «Una vez completado el proyecto, no debería acabar aquí. Dejamos restaurados unos edificios pero los tendrá que ver la gente y poder valorarlos en su justa medida», afirma.

Templos incluidos en Zamora Románica

■ Santo Sepúlcro	■ San Isidoro
■ San Claudio de Olivares	■ Santa María de la Horta
■ San Esteban	■ Santa María la Nueva
■ San Pedro y San Ildefonso	■ San Vicente
■ San Juan de la Puerta Nueva	■ San Frontis
■ San Andrés	■ San Leonardo
■ Santiago el Viejo o de los Caballeros	■ San Cipriano
■ Santo Tomé	■ Santiago del Burgo
■ Santo Espíritu	■ San Antolín
■ Santa Lucía	■ Ermita N. Señora de los Remedios
■ Santa María Magdalena	■ El Carmen
■ Templos: 22	**■ Inversión: 6.575.124 €**

FUENTE: Consejería de Cultura y Turismo ICAL

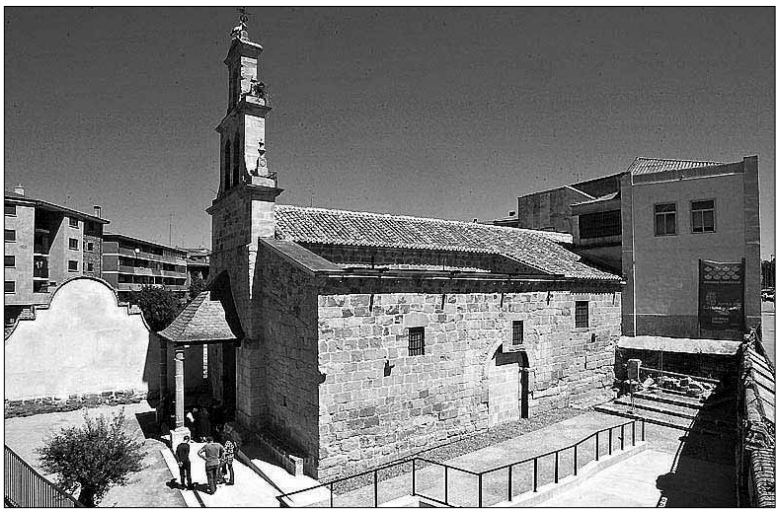

Ermita de los Remedios, en la capital zamorana. / J. L. LEAL (ICAL)

Acuanorte compromete 204 millones para cumplir con el Plan de Calidad de las Aguas

La inversión en depuración y saneamiento se realizará en los próximos tres años para ajustarse a la normativa europea en 2015

• El consejero Antonio Silván y la presidenta de la sociedad estatal, Isabel Pérez-Espinosa, destacaron el compromiso y el «esfuerzo» inversor del Gobierno de España.

Isabel Pérez-Espinosa y Antonio Silván se reunieron en Valladolid. / M. CHACÓN (ICAL)

ICAL / VALLADOLID

El Gobierno continuará con los 22 proyectos de depuración y saneamiento previstos en Castilla y León pese a que la situación económica es «complicada», lo que supondrá una inversión de 204,2 millones en los próximos tres años. Estas actuaciones se desarrollarán para que las masas de agua de la Comunidad presenten un estado óptimo en 2015, como exige la Directiva Marco del Agua. Además, se mantendrán las partidas para abastecimiento y obras en regadíos.

Éste fue el compromiso que adquirió la directora general de la Sociedad Estatal Aguas de las Cuencas del Norte (Acuanorte), Isabel Pérez-Espinosa, en el primer encuentro que mantuvo con el consejero de Fomento y Medio Ambiente, Antonio Silván, quien calificó la reunión de «práctica, efectiva y positiva». Ambos repasaron la marcha de los proyectos que la empresa pública ejecuta en Castilla y León ya que las dos administraciones se encargan del II Plan Nacional de Calidad de las Aguas (2007-2015), que contempla inversiones de 1.050 millones.

Al respecto, tanto Silván como Pérez-Espinosa destacaron el compromiso y el «esfuerzo» inversor en el capítulo de saneamiento, depuración y abastecimiento. El consejero valoró que el Ejecutivo central continúe con los proyectos, que están en distintas fases de ejecución y remarcó que Acuanorte se encarga ya de la ampliación y mejora de las depuradoras de las ciudades de Burgos, Soria y Segovia, así como de otras en Los Arribes del Duero.

BURGOS Y SEGOVIA. Al respecto, Pérez-Espinosa anunció que el 19 de octubre se procederá a la apertura de ofertas económicas para adjudicar la ampliación de la estación depuradora de aguas residuales (Edar) de Burgos, lo que supondrá una inversión de 53 millones, a los que se sumarán los 18 más presupuestados para los colectores del alfoz. También avanzó que el 20 de septiembre Acuanorte firmará con el Ayuntamiento de Segovia el convenio de colaboración para ejecutar las obras de ampliación de la estación. Posteriormente, se licitará el contrato para la redacción del proyecto y se pondrán en marcha las obras. Cuenta con un presupuesto de 22,5 millones, aunque los colectores de Tejadilla y San Cristóbal requerirán 5,4 millones.

Igualmente, la presidenta de Acuanorte sostuvo que se está estudiando la alternativa de construcción de la nueva depuradora de Soria. Así, señaló que debido a la contestación del proyecto, el Ministerio está analizando la posibilidad de construir una estación en Los Rábanos, que trataría las aguas residuales de la ciudad. Para ello, sería necesario un túnel de 4,5 kilómetros. La inversión prevista era de 55 millones para la depuradora soriana y dos para el colector de Golmayo.

Otro de los proyectos que garantizó Pérez-Espinosa fueron las 70 pequeñas depuradoras diseñadas en Las Arribes del Duero (Salamanca y Zamora), presupuestadas en 33 millones. Acuanorte se encargará de otras depuradoras de pequeño tamaño en Segovia (Ortigosa del Monte, Aguilafuente, Prádena, Santa María la Real de Nieva, Cabezuela, Villaverde de Íscar y Zarzuela del Monte), Zamora (Bermillo de Sayago, Camarzana de Tera, Muelas de Pan y Morales del Rey), Valladolid (Fresno el Viejo, Nava del Rey y Castronuño) y Soria. En total, estas actuaciones superan los 204 millones.

Por parte de la Junta de Castilla y León, a través de la Consejería de Fomento y Medio Ambiente, se está actuando en el desarrollo y ejecución de las depuradoras de las ciudades de Ávila (21 millones) y León (13 millones).

Regadíos

Otros de los proyectos de Acuanorte se centran en los regadíos. La presidenta de la sociedad estatal destacó las obras que se ejecutan en el canal bajo de Los Payuelos (segunda fase), en León, y la mejora de las infraestructuras de El Bierzo. También remarcó las actuaciones en abastecimiento con mejora en diferentes localidades, si bien destacó el periodo de pruebas en el que se encuentran el sistema de la Mancomunidad Campos de Muñó (Burgos), que en octubre ya suministrará agua de forma «definitiva». Igualmente e refirió al proyecto de abastecimiento de la Villa y Tierra de Pedraza (Segovia).

De esta forma, Acuanorte invertirá unos 400 millones hasta 2015 en Castilla y León.

PANORAMA

EDUCACIÓN

Los sindicatos anuncian una jornada de lucha en la enseñanza para mañana

ICAL / VALLADOLID

El día en el que más de 194.000 alumnos de infantil y primaria volvieron a clase tras un largo verano, sin apenas incidencia en los centros escolares, los sindicatos de la enseñanza (CSI-F, Stecyl, Anpe, Fete-UGT y CCOO) anunciaron una jornada de lucha para mañana, miércoles, en todos los centros educativos.

Las organizaciones sindicales explicaron que se trata de denunciar «el importante retroceso» en la calidad de la educación que supone las medidas de recorte anunciadas por el Gobierno y la Junta. Por ello, se realizarán concentraciones a las 12 del mediodía en los institutos de Secundaria y a la hora del recreo en los centros de Infantil y Primaria. A través de un comunicado explican, por ejemplo que las medidas adoptadas «suponen 1.000 docentes menos en las aulas y no 655 como dice la Consejería».

Por otro lado, CCOO y UGT denunciaron que con los recortes adoptados por la Junta en los programas de conciliación familiar en el ámbito educativo «se está beneficiando a la escuela privada en detrimento de la pública». Además, ambos sindicatos señalaron que la eliminación de 'Centros Abiertos' y el establecimiento del copago en 'Madrugadores' supone un claro incumplimiento de los acuerdos del Diálogo Social.

Finalmente, dos centros de Valladolid pusieron en marcha la campaña 'La silla roja', en la que mantendrán todo el año una silla vacía en las aulas para denunciar los 61 millones de niños sin educación.

Los niños de 'Cristo Rey' participan en la campaña 'La silla roja'./ ICAL

OBITUARIO

Javier Alonso López

Un hombre bueno

JESÚS MARÍA TERCIADO

PRESIDENTE DE CECALE

La vida de Javier Alonso podría resumirse parafraseando a Machado: fue, en el buen sentido de la palabra, un hombre bueno. Bueno en su infancia y juventud, dejando un magnífico recuerdo en el Colegio de San José; bueno en la Facultad de Derecho, cuya licenciatura, sin embargo, le llevó a una fecunda carrera empresarial; bueno como empresario turístico y, sobre todo, como directivo de la Confederación de Organizaciones Empresariales de Castilla y León, cuya Secretaría General timoneó durante tres lustros.

Si en su vida pública y profesional destacó por su bonhomía y compromiso, no fue menor su entrega a los demás en el ámbito privado y familiar. De formación cercana al humanismo cristiano, Javier Alonso, padre de siete hijos a los que adoraba y pendiente siempre de su querida Charo, armonizó perfectamente sus obligaciones familiares y sus convicciones morales con el sentido del servicio a la sociedad y la defensa de los valores tradicionales sobre los que se ha cimentado la civilización occidental.

Aportó su granito de arena a la sociedad vallisoletana cuando comenzaba la apasionante aventura de la transformación política, convencido como estaba de la necesidad de una transición firme y contundente, bien que pacífica y sin traumas ni enfrentamientos. Aquella posición social, su implicación en la empresa turística y su vinculación con el movimiento asociativo empresarial le llevó a colaborar estrechamente en muchos proyectos, aportando un conocimiento enriquecedor de sus valores morales y sociales.

Perseguidor implacable de la obra bien hecha, este santanderino de nacencia y vallisoletano de adopción y vocación deja en la sociedad vallisoletana un reto, un ejemplo y una enseñanza para las generaciones venideras. ■

EL DETALLE

Un 'pedigüeño' Mas saca pecho en la Diada y tacha a Rajoy de «sordo» ■ Como viene siendo habitual, la Diada de Cataluña, que se celebra hoy, volverá a llenarse de polémica. Este año no será una excepción, y eso que hace tan solo unas semanas, el *president*, Artur Mas, solicitó al Gobierno «de modo inmediato» 5.023 millones de euros. Aparte de apostar por la independencia de la comunidad, tachó a Rajoy de «sordo». Desde el PP-C, Alicia Sánchez Camacho le reprochó que está aportando «desconfianza y crispación».

Cospedal: «El giro radical del PSOE es malo para España»

La 'número dos' del PP mira con «preocupación» el 'muro' que Rubalcaba había anunciado 24 horas antes, al tiempo que echa abajo la idealizada figura, por parte del exministro, de Françoise Hollande

La secretaria general del Partido Popular, María Dolores Cospedal, remarca que su jefe, Mariano Rajoy, solo busca el «interés general». / REUTERS

• La líder de Castilla-La Mancha entiende que la sociedad se encuentre «estupefacta» ante la llamada a las «barricadas» por parte de unos políticos responsables de la crisis.

EUROPA PRESS / MADRID

No hubo sorpresas en los maitines del PP de ayer tras las tensiones de la semana pasada entre Fernández Díaz y Mayor Oreja. La secretaria general de la formación conservadora, María Dolores Cospedal, lamentó el «giro radical» del PSOE en su labor de oposición, algo que es «malo» para España y «muy preocupante». Además, afirmó que «abanderar» ahora las «barricadas» después de haber gobernado ocho años, deja a los ciudadanos «estupefactos».

«No es bueno tampoco para llegar a acuerdos ni para garantizar un crecimiento económico del país», proclamó la presidenta castellanomanchega 24 horas después de que Alfredo Pérez Rubalcaba anunciara, acosado por un sector crítico que va creciendo, una oposición más dura ante el Comité Federal.

Según la dirigente madrileña, «parece mentira» que el PSOE, que ha gobernado España durante ocho años y es, «en gran parte, responsable» de la situación actual, una vez que pasa a la oposición, se dedique a «plantar cara» al Gobierno central y subir la crispación.

Asimismo, la *número dos* del PP subrayó que Mariano Rajoy está haciendo «lo necesario» para que España pueda salir de la crisis, defendiendo el «interés general de los españoles» y «ofreciendo acuerdos» a aquellos que quieren trabajar en la defensa de los intereses generales del país.

Por eso, insistió en que resulta «muy sorprendente que la posición política del PSOE sea la de levantar un muro» entre este grupo y el Gobierno que «evite la posibilidad de acuerdo y de diálogo en los asuntos más importes» que afectan a la nación cuando, según resaltó, la ciudadanía quiere que los dos grandes partidos «trabajen juntos» para «ayudar a la recuperación» de España.

«Es de lamentar que la actitud del PSOE sea poner obstáculos a la posibilidad de llegar a grandes acuerdos y pactos de Estado, siendo contrario a llegar a posiciones comunes en beneficio de los ciudadanos, que es lo que quieren», enfatizó, para añadir que el PP va a estar abierto a la sociedad civil y con ese objetivo mantendrá acuerdos con diferentes sectores y colectivos, entre ellos las organizaciones sindicales.

CRÍTICA AL PSC. Además, Cospedal aprovechó para criticar que «una parte del PSOE», en referencia al PSC, plantee un modelo federal o que Rubalcaba «anime» a participar en la «marcha independentista» catalana de la Diada, algo que, según confesó, su partido ve con «bastante preocupación».

En cuanto a la decisión del presidente francés, François Hollande, de llevar a cabo un ajuste de 30.000 millones que incluirá subida de impuestos para las rentas más altas, la presidenta de Castilla La-Mancha señaló que el Gobierno galo ha planteado «recortes muy fuertes» y subidas de impuestos para toda la sociedad «en general», «no solo para los que ganan mucho dinero». En este sentido, destacó que «reducir» ese anuncio a un impuesto para ricos es tratar de «desviar la atención, hacer demagogia y, sobre todo, engañar». De este modo, atacó a Ferraz, que siempre puso a Hollande como el *amigo* de España que tiene la *piedra filosofal* para salir de la crisis.

LA CULTURA DEL IVA

AGENCIAS / MADRID-MÉRIDA

Es un Gobierno *cautivo* el extremeño -depende de que IU no se irrite demasiado-, pero sigue siendo del PP. Por eso resulta más que incómodo para el presidente regional, José Antonio Monago, explicar las medidas impopulares que llegan desde Madrid. Así, tras desatar la guerra del IVA cultural diciendo que no iba a subirlo, sostuvo no darse por aludido por las advertencias del Ministerio de Hacienda, en relación a su propuesta de aplicar medidas para que el impacto real de la tasa en las empresas de la región sea del 13 por ciento. Así, avanzó que buscará «fórmulas». ¿Cuáles? No sabe no contesta.

En el lenguaje de la política, como en la vida, siempre hay una serie de palabrejas que obran auténticos milagros y son capaces de amansar fieras: *Valorar*, estudiar, apoyos, *líneas de ayuda*... Esta última expresión fue la empleada por el dirigente del PP: «Yo no me doy por aludido, lo que hago es ejercer mis competencias. También dije que habría un desarrollo en el anteproyecto de Ley de Presupuestos para dar cumplimiento a ese objetivo que tiene la comunidad».

Así, el de Quintana de la Serena aclaró que se buscarán «fórmulas», «sin que nadie se sienta molesto, y sin que se cercene la posibilidad de apostar por un desarrollo tan importante para la comunidad».

Lamentablemente para él, no *coló* porque sus propios compañeros de partido -y homólogos como Fabra en Valencia y Núñez Feijóo en Galicia- cargaron contra él con palabras nada condescendientes. Y es que bastante tienen con ser fustigados por la oposición como para que llegue su *paisano* y ponga todo patas arriba.

Para poner orden, la secretaria general del PP, María Dolores Cospedal, tras negar que hubiera «una rebelión» en Extremadura, sostuvo que Monago tendrá que pagar el IVA del 21 por ciento. Habrá que ver qué piensa su *amigo* de IU Pedro Escobar.

EL ANÁLISIS

Andalucía denuncia que hay 'corralito'

La Junta se ha propuesto ponerle las cosas difíciles al Gobierno. Mientras Griñán apela a la unidad, su *segundo* ataca a Rajoy resucitando el fantasma del drama argentino.

Poco después de pedir como *aperitivo* del rescate 1.000 millones de euros, la Junta de Andalucía, lejos de estar callada esperando el ansiado *maná*, se lanzó ayer a la yugular del Ejecutivo central. Así, el vicesecretario general del PSOE-A, Mario Jiménez, sostuvo que el Gobierno está «intentando convertir la liquidez en un corralito para las comunidades» en lugar de ser «responsable» y de «garantizar», tal y como establece la Constitución Española y el acuerdo vigente para la financiación de las regiones, la financiación y al acceso al crédito de las distintas autonomías.

A juicio del dirigente socialista, el PP está intentando «condicionar» la independencia de Andalucía y sus políticas hasta el punto de querer «asfixiarla» por ser una comunidad donde gobierna la izquierda y donde se ha visto «que hay otra forma de gobernar» pese al contexto de crisis generalizada, algo que, no obstante, «no va a pasar».

Mientras, el *jabón* lo ponía el presidente regional, José Antonio Griñán, que trasladó que el Gobierno de Rajoy y el suyo están «ahora trabajando de la mano» para solucionar los problemas de financiación y liquidez «sin dañar la imagen de España y de las todas las comunidades», ya que, según alertó, «cuanto más enredemos, peor será el rescate». Quizás Jiménez no *captó* el mensaje...

Griñán, con unos escolares.

GALICIA

Vázquez se considera «legitimado» para ser candidato ■ El líder del PSG, Pachi Vázquez, sostuvo ayer que se siente «legitimado» como candidato a la *Xunta* aunque no se hayan celebrado primarias. No obstante, afloran las tensiones en La Coruña, donde su secretario provincial, Francisco Caamaño, tuvo que poner orden.

PAÍS VASCO

Ares echa en cara a Urkullu que no quiera debate con López ■ El secretario de Política del PSE-EE, Rodolfo Ares, acusó ayer a Íñigo Urkullu (PNV) de «escurrir el bulto» y «esconderse» para evitar debatir con el *lehendakari*, Patxi López. Éste le contestó que por qué no revela la reunión que tuvieron sobre las cuentas públicas.

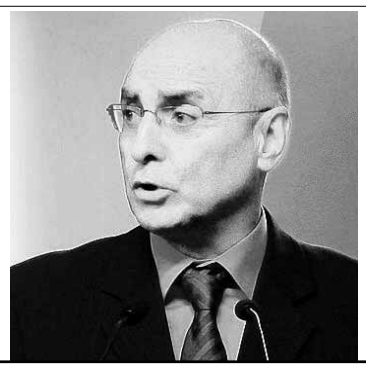

LA CIFRA

200

Son los cerdos y las vacas que, durante un año, tres jóvenes de entre 21 y 37 años estuvieron robando en diferentes granjas coruñesas. La Guardia Civil comunicó ayer que ya han sido arrestados.

ETA quiere quitarse la capucha

La organización criminal no desaparecerá y aspira a ser una corriente más de los 'abertzales'

SPC-EUROPA PRESS / MADRID

Si algún ingenuo pensaba que ETA iba a disolverse como apoteósico cierre de campaña de EH Bildu, se equivoca. Y es que no tiene la más mínima intención de desaparecer como le solicita el Gobierno y la casi totalidad de partidos democráticos. En su lugar, plantea convertirse en una corriente dentro de la propia izquierda *abertzale*, según el documento en el que la organización criminal debate desde marzo -que finalizará en diciembre- sobre su futuro, y al que tuvo acceso la web *Terra.es*.

Así, la cúpula de la organización criminal hizo llegar a todos sus militantes un documento base en el que propone continuar existiendo como colectivo clandestino que participe políticamente dentro de la izquierda *abertzale* (IA), aunque sin abrir la posibilidad de un regreso a la violencia.

Ni siquiera una solución satisfactoria para los terroristas a la situación de sus presos llevaría a la disolución, según el citado informe a través del cual ETA busca «acordar las vías de actuación en la nueva fase política que vive Euskal Herria».

Los asesinos amenazan con «resguardarse» de los golpes policiales, si bien no señalan cómo. / REUTERS

Entre las reflexiones más relevantes que hacen los asesinos está el reconocimiento expreso de que ya no ejerce la «dirección política» de la IA, y que es la antigua Batasuna quien ahora detenta esa responsabilidad, pero reclama una estructura horizontal en la que pueda «alimentar la naturaleza luchadora y revolucionaria» de ese espectro político.

Como se puede apreciar, no hay nada nuevo. O quizás sí, porque reconoce expresamente las conexiones que ha habido entre la banda de la *serpiente* y las distintas marcas que, en forma de partidos políticos -HB, Batasuna, Euskal Herritarrok...-, la han cobijado y que no han dejado de ser más que marionetas. Muy posiblemente, los colectivos de víctimas se pregunten si esa implicación que se confiesa se extiende a Sortu, Bildu y EH Bildu.

INQUIETANTE. Hay un punto sumamente inquietante en el panfleto etarra y es que, tras proponer que no se creen aparatos dedicados a la «actividad armada» en su nueva estructura, apuesta porque en ésta prime un modelo que le resguarde de los golpes policiales.

Con todo, la organización terrorista insiste en la negociación que ya reclamaba en su comunicado de fin de la violencia para abordar las «consecuencias del conflicto» y que según la ponencia que ahora debate son tres: presos y huidos, desarme de la organización y «desmilitarización de Euskal Herria». Nada nuevo.

Mientras, la AVT pidió ayer a la Audiencia Nacional que prohíba una concentración convocada frente a la cárcel coruñesa de Teixeiro por la plataforma de apoyo a los presos Herrira para solidarizarse con Alberto Plazaola y que coincidiría con su tercera *Marcha por la Justicia*, prevista para el mismo día y en el mismo lugar.

Siguiendo con los tribunales, dos jóvenes de Burlada (Navarra) fueron condenados a un año de prisión por amenazar en las fiestas en 2009 a dos simpatizantes del PP en una comida popular. Les gritaron: *ETA mátalos, ETA os va a poner una bomba, Os quedan cuatro días, Estáis muertos*, o *Mirad bajo el coche*.

POLÉMICA

Apología terrorista. El Delegado del Gobierno en el País Vasco, Carlos Urquijo, pidió a la Audiencia Nacional que no permita que se exhiba el filme proetarra *Ventanas al interior*, que el Ayuntamiento de San Sebastián autorizó proyectar hoy en el Teatro Victoria Eugenia.

«NO SOMOS LOS MALOS»

Una víctima de Bolinaga denuncia que les impidieron entrar en la cárcel de Zaballa

EUROPA PRESS / MADRID

José Ángel Rodríguez Chacopino, víctima directa del etarra Josu Uribetxebarria Bolinaga, remitió ayer una carta al ministro del Interior, Jorge Fernández Díaz, en la que le solicita que destituya al secretario general de Instituciones Penitenciarias, Ángel Yuste, por impedir que las víctimas que el pasado sábado se desplazaron hasta la cárcel de Zaballa pudiesen entrar en el recinto de la prisión a entregar una carta al director del centro. «No nos dejaron ni que pudiéramos descansar un rato en una sombra», denunció.

«Yo, como víctima y ciudadano, me sentí humillado por no poder acceder al recinto de la prisión para pedir justicia de una manera pacifica y entendiendo que al despacho del director entraría una representación. Nos impidieron descansar allí un poco, máxime cuando en Murcia, la semana pasada, sí dejaron a la marcha que allí se realizó», sostuvo.

El agente comienza su escrito presentándose: «Señor ministro, no nos conocemos, pero mi nombre es José Ángel Rodríguez. Soy víctima del terrorismo. El 14 de julio de 1987, el terrorista sanguinario y asesino de ETA se cruzó en mi vida mediante una bomba que acabó con la vida de dos de mis compañeros, hirió a otros muchos y a mí me dejó un dolor imborrable. El detonador lo pulsó el asesino Josu Uribetxeberria Bolinaga. Seguro que le suena el nombre».

Chacopino, que ya anunció que realizará una huelga de hambre si el etarra es finalmente excarcelado, se quejó de que no les dejaran pasar, «sin poder refrescarnos e ir al baño, mientras pasaban taxis y gente». «Había personas muy mayores que habían andado varios kilómetros y personas enfermas -algunas con cáncer como el asesino Bolinaga- bajo el sol y víctimas en sillas de ruedas que aguardaban la llegada de la marcha. «Nosotros no somos los malos, téngalo siempre claro. Muchos de nosotros pertenecemos a las Fuerzas y Cuerpos de Seguridad del Estado, que siempre hemos luchado por España y los españoles, los asesinos son ellos», concluyó.

▶ 'CASO BRETÓN'

El padre de Ruth y José inicia una falsa huelga de hambre mientras exige su traslado

EUROPA PRESS / CÓRDOBA

El padre de los niños desaparecidos de Córdoba, José Bretón, se declaró ayer en huelga de hambre de alimentos sólidos en protesta contra las medidas de seguridad que le son aplicadas en la cárcel de Córdoba y que consisten en un plan de prevención contra suicidios y su aislamiento en un módulo en el que está separado de otros presos.

De momento, solo se nutre de leche, o al menos eso es lo que dijo, ya que los funcionarios de la prisión encontraron en su celda un paquete de galletas de chocolate y otro con dulces navideños.

El presunto parricida también pidió ser trasladado a un módulo con otros reclusos, una situación que, según las fuentes consultadas, podría tener consecuencias negativas para su integridad física por el carácter de los delitos de los que se le acusa.

Por otra parte, el forense Francisco Etxebarria, autor del informe que asegura haber encontrado huesos de menores, indicó que, pese a la imposibilidad de obtener ADN, «hay datos para que haya una acusación poderosa hecha desde la Fiscalía».

▶ SOMALIA

El buque español 'Relámpago' salva a 68 personas que naufragaron

AGENCIAS / MADRID

El Buque de Acción Marítima (BAM) de la Armada española *Relámpago*, que participa en la operación europea *Atalanta* contra la piratería en Somalia, rescató el pasado sábado a 68 personas que viajaban en una pequeña embarcación a la deriva en el golfo de Adén, según informaron ayer fuentes de la misión internacional.

Al parecer, durante la mañana, un avión de patrulla marítima japonés que se encontraba en la zona informó a la nave de un esquife sin rumbo y perdido. A la recepción del aviso, el barco destacó a su helicóptero a relocalizar e investigar la posible embarcación en peligro. Horas después, pudo salvar a los tripulantes de una muerte segura.

Motada San Frutos

Segovia - Ermita de San Frutos - Torrecaballeros

16 SEPTIEMBRE

Salida: SEGOVIA 10:30 H
(Desayuno, de 9:30 a 10:30 H.)

Inscríbete en nuestra página web
www.eladelantado.com
o en las oficinas de El Adelantado en
C/ Morillo Nº 7 (junto al Jardín Botánico).

Tfno. información: 921 43 72 61
Horario de lunes a viernes, de 9,00 a 14,00
y de 17,00 a 19,00 horas.

BOCATA DE PANCETA a las 12:00 H
en Villar de Sobrepeña

COCIDO POPULAR 15:00 H
en Torrecaballeros

Inscríbete YA
precio por persona 20€

Organiza:

EL ADELANTADO DE SEGOVIA

Diputación de Segovia

Motada Torrecaballeros

a todo gas

SUPLEMENTO SEMANAL CON LAS NOVEDADES DEL MOTOR

MARTES 11 DE SEPTIEMBRE DE 2012 **EL ADELANTADO DE SEGOVIA**

TOYOTA AURIS

EL TURISMO DE LA COMPAÑÍA JAPONESA SERÁ PRESENTADO EN EL SALÓN DE PARÍS

BMW SERIE 7

LA FIRMA ALEMANA PRESENTA UNA EVOLUCIÓN CONTINUISTA DE UNO DE SUS BUQUES INSIGNIAS. DESDE 81.400 EUROS

UNA APUESTA DE LUJO

IVÁN JUÁREZ

El nuevo BMW Serie 7 aumenta su liderazgo como una de las berlinas más innovadora del segmento de automóviles de lujo. El buque insignia de la gama de automóviles de la marca BMW es sinónimo de elegancia deportiva, conjuntos propulsores de suave funcionamiento y confort de lujo.

La berlina impone su estatus mediante una amplia revaloración de sus cualidades. Los nuevos faros LED, el habitáculo más lujoso con nivel de ruidos optimizado, un confort perceptiblemente mayor, una gama de equipos opcionales muy completa y la tecnología de seguridad más moderna permiten, en su conjunto, experimentar vivencias correspondientes a la clase automovilística más alta. Además, los propulsores nuevos y optimizados, entre ellos el motor diésel de seis cilindros más potente del mundo y la segunda generación del BMW ActiveHybrid 7, logran marcar un hito gracias a su potencia y economía de uso.

CARROCERÍA ESBELTA. La renovada berlina no llega al mercado como una nueva generación sino como una moderada actualización en plano continuista de sus atractivos. Detalles que se aprecian en el continente del modelo. El dinámico trazado de las líneas y las proporciones perfectamente equilibradas siguen determinando la imagen deportiva y elegante del BMW Serie 7. El rasgo más llamativo está constituido por los nuevos faros principales de LED adaptativos, provistos de anillos luminosos.

El nuevo modelo se distingue adicionalmente por la emblemática parrilla ovoide doble modificada, que ahora tiene nueve en vez de doce varillas, y, además, por el faldón delantero retocado.

El habitáculo de la berlina del nuevo BMW Serie 7 brilla por un diseño de formas perfectas, exquisitos materiales de alta calidad, un esmerado acabado artesanal y un alto grado de funcionalidad. Los rediseñados asientos delanteros de tapicería de piel ofrecen una sujeción lateral óptima y son especialmente cómodos para viajes largos. También los pasajeros que ocupan los asientos posteriores viajan cómodamente, en un ambiente silencioso, gracias al logrado aislamiento acústico.

> **En el ámbito mecánico, destacan sus grupos ópticos, compuestos por un conjunto de faros LED adaptativos**

ALIADO DEL CONDUCTOR. El Serie 7 incluye un gran elenco de tecnologías al servicio del usuario. Así, el puesto de mando dispone de un cuadro de instrumentos multifuncional que se adapta por primera vez a las preferencias del conductor. La tecnología *Black Panel*, ampliada con pantalla de 10,25 pulgadas en diagonal, ofrece posibilidades completamente nuevas para mostrar las informaciones necesarias. Dependiendo del modo de conducción elegido, cambian los colores y las representaciones gráficas, ofreciendo las informaciones más apropiadas en cada caso. También la pantalla central *Control Display*, en el centro del salpicadero, ha sido optimizada óptica y técnicamente, con representación gráfica en 3D de alta resolución.

En su mecánica, cuenta con motores nuevos o remodelados, especialmente económicos y respetuosos con el medio ambiente, que transmiten su potencia hacia las ruedas motrices a través de una caja de cambios automática inteligente de 8 velocidades. Ofrece tres variantes en diésel y tres en gasolina. La novedad más aplaudida es la llegada del nuevo motor diésel de seis cilindros que rinde 381 caballos con un consumo de 6,4 a los cien. El precio de la berlina discurre entre los 81.400 euros y los 168.000 de la versión más desarrollada.

NUEVA GENERACIÓN OUTLANDER DE MITSUBISHI

MITSUBISHI. Nueva generación del Outlander.

P. M. C.

Mitsubishi hace una nueva presencia en el mercado automovilístico con la innovadora gama Outlander, desarrollada con tres directrices fundamentales, para proporcionar una experiencia completa tanto al conductor como a los pasajeros: Respeto medioambiental, seguridad avanzada y calidad general, desde la concepción hasta los acabados. Refinado pero también imponente, la imagen de este nuevo vehículo puede ser entendida como una nueva expresión de casi un siglo de tradición en ingeniería y tecnología de Mitsubishi, dimensionada a la medida de nuevos tiempos.

Aún teniendo el mismo tamaño que el modelo anterior, la nueva generación Outlander debía ser más espaciosa, especialmente para los pasajeros de la última fila de asientos y con mayor capacidad de carga de equipaje. Así, pues, mediante una cuidada planificación del espacio disponible, se ha conseguido: Un incremento de 80 mm entre los puntos de la cadera de la 2a y la 3a filas de asientos; longitud máxima de la zona de carga de 872 mm , cuando la tercera fila está plegada; un incremento de 335 mm en el espacio de carga posterior cuando las filas 2a y 3a de asientos están plegadas (hasta 1685 mm); un volumen de carga de 591 l . (configuración 5 asientos) y 1022 l . (2ª y 3ª filas abatidas.), según normas VDA, y además, la tercera fila de asientos ahora es una verdadera tercera fila, con asientos mullidos y confortables y con espacio suficiente para acometer largos viajes. Los respaldos son abatibles y los asientos plegables, permitiendo un suelo totalmente plano.

Esta nueva generación Outlander obtiene un coeficiente de resistencia aerodinámica de 0,33 (según tests internos), es decir, una reducción del 7% respecto al modelo anterior.

En España se comercializará el nuevo Outlander sólo con motor diesel, ya que las ventas de vehículos con motores de gasolina en el segmento donde se inscribe el Outlander son residuales.

CHEVROLET CRUZE STATION WAGON, LA OPCIÓN IDEAL PARA FAMILIAS Y PERSONAS ACTIVAS

P. M. C

El modelo Cruze de Chevrolet, que salió al mercado en 2008, es el de mayor éxito a nivel mundial, con unas ventas que superan los 1,3 millones de unidades desde su comercialización hasta el primer trimestre de 2012. Con la llegada de la muy esperada versión Station Wagon a los concesionarios europeos, Chevrolet ofrecerá un coche especialmente atractivo para las familias y las personas con un estilo de vida activo.

El Station Wagon mantiene el estilo deportivo que caracteriza al Cruze sedán y cinco puertas. La tradicional parrilla doble con la pajarita dorada en el centro, identifica de inmediato al Station Wagon como un Chevrolet. Entre los cambios de diseño incorporados en todos los Cruze de 2013 figura un frontal angular con bandas horizontales. El parachoques delantero perfeccionado, que incluye faros antiniebla con carcasas rediseñadas, acentúa el aspecto deportivo del coche.

Los vehículos equipados con tecnología Start/Stop incluirán una pantalla en el panel de instrumentos con menú de conducción ecológica asistida. Gracias al sistema Passive Entry, Passive Start (PEPS), ahora disponible en el Cruze, los conductores no tendrán que sacar la llave del bolsillo para abrir, cerrar y arrancar el vehículo.

La unidad de gasolina 1.4L con turbocompresor y con la transmisión manual de seis velocidades de serie, desarrolla 140 CV. El motor diesel 1.7L, equipado con turbocompresor con intercooler térmico, sistema Start/Stop y dirección asistida eléctrica de serie, ofrece 130 CV y alcanza una velocidad máxima de 200 km/h. El motor de gasolina 1.6L incluirá de serie dirección asistida eléctrica (EPS), que ayuda a reducir el consumo de combustible y las emisiones de CO_2.

El gasolina 1.4L turbo y los diesel 1.7L y 2.0L incluirán una caja de cambios manual de seis velocidades, mientras que los motores de gasolina 1.6L y 1.8L llevarán transmisiones de cinco velocidades. Tanto el gasolina 1.8L como el diesel 2.0L también se ofrecerán con transmisión automática.

CHEVROLET. El novedoso Cruze.

REDUCCIÓN HASTA UN 42 POR CIENTO DEL RIESGO DE IMPACTOS TRASEROS EN AUTOPISTAS

P.M.C.

La prueba a gran escala European Field Operational Test (EuroFOT) sobre sistemas de seguridad activa es un proyecto de investigación financiado con fondos europeos. Participan 28 organizaciones, entre las que se incluyen los suecos Volvo Car Corporation, Volvo Trucks y la Universidad Tecnológica Chalmers. Un total de 100 modelos Volvo V70 y XC70 y 263 conductores participaron en EuroFOT. Todos los vehículos fueron equipados con cámaras y sensores que registraron cada segundo de cada viaje durante 18 meses, con lo que podía estudiarse cualquier pequeño incidente y situación.

Estos vehículos proporcionaron a los expertos en seguridad de Volvo Car Corporation 30 terabytes de datos correspondientes a 3 millones de kilómetros de conducción. El informe final de EuroFOT también incluye material de otros fabricantes de vehículos.

Los análisis de los Volvo utilizados en EuroFOT se centraron en cinco soluciones tecnológicas:

— ACC (Control de velocidad constante adaptativo), que mantiene una distancia predeterminada con el vehículo que va delante.

— CW (Advertencia de colisión), que avisa al conductor si el riesgo de colisión con el vehículo que va delant es inminente. Al mismo tiempo, los frenos se preparan para frenar a fondo.

— BLIS (Sistema de información de puntos ciegos), que avisa al conductor de los vehículos que hay en los puntos ciegos a ambos lados del vehículo.

— LDW (Advertencia de cambio involuntario de carril), que advierte al conductor si el vehículo cruza involuntariamente las rayas de los carriles.

— DAC (Control de alerta del conductor), diseñado para detectar y avisar si el conductor está cansado o se distrae.

El informe final de EuroFOT demuestra claramente que el control de velocidad constante adaptativo y la advertencia de colisión delantera mejoran la seguridad del tráfico. Las ventajas son mayores en la autopista, donde el riesgo de alcanzar al vehículo que va delante se reduce hasta un 42 %.

En cuanto a los demás sistemas de advertencia, con el interés puesto en el cansancio del conductor, la permanencia en el carril y los vehículos que aparecen por el punto ciego, la tendencia también es positiva. Sin embargo, aún no hay suficientes datos para realizar predicciones estadísticamente significativas sobre la reducción del riesgo de accidentes.

AVANCE | TOYOTA AURIS

RENOVACIÓN TOTAL

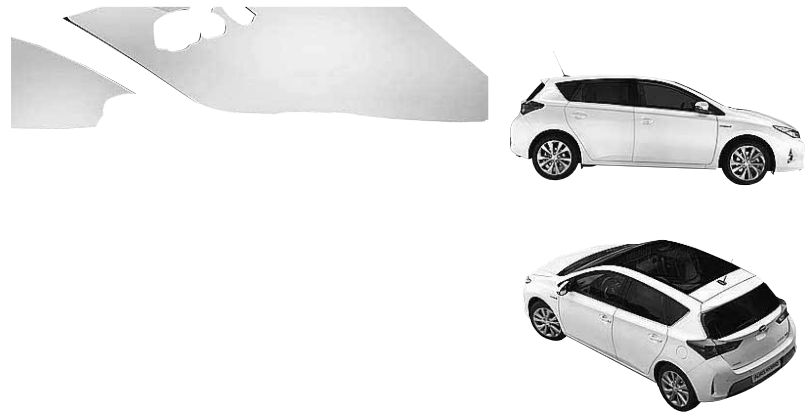

SE PRESENTARÁ EN PARÍS, CON UN GRAN PROTAGONISMO DE LA VERSIÓN HÍBRIDA

ATRACTIVO. El frontal hace suya la nueva mirada e impronta estética de la firma nipona. Sobresale por su creciente dinamismo, lo que le permitirá mostrar una imagen más sobresaliente sobre el asfalto.

PARAGOLPES. Su nuevo diseño incrementa el perfil dinámico del turismo.

IVÁN JUÁREZ

El nuevo Auris, que representa el primer paso en la ofensiva de productos de Toyota dentro del segmento de turismos compactos, es más atrevido, más dinámico, está mejor equipado y es más barato de mantener que nunca. Refleja la determinación de Toyota de crear vehículos más atractivos y dinámicos, sobre la base de una reputación consolidada de calidad, durabilidad y fiabilidad.

ESTÉTICA FUNCIONAL. El Auris ofrece un diseño más audaz y seguro de sí mismo, un interior de mayor calidad, una mejor dinámica de conducción y una gama de motores más eficiente, incluida la tecnología líder en el mercado de su modelo insignia, el propulsor híbrido combinado *Full Hybrid*.

Con un diseño exterior e interior original, el nuevo Auris es el vehículo de menor altura de su segmento. Su nuevo exterior, con un diseño frontal más bajo y una reducción de la altura de 55 milímetros, dota al nuevo Auris de un excelente coeficiente aerodinámico que, al mismo tiempo, mejora la estabilidad y reduce el consumo de combustible.

El frontal proyecta la imagen de Toyota, con un mayor dinamismo y una presencia más notable en la carretera. Mientras, en la parte posterior, la apertura más amplia del portón presenta unas superficies cóncavas y convexas más atractivas. También resalta el nuevo diseño del paragolpes que refuerza la imagen deportiva del turismo. Además, para mayor comodidad, el tacto de los acabados se ha mejorado en el habitáculo. Al mismo tiempo, el volumen del maletero crece hasta los 360 litros, 10 más que antes.

EFICIENCIA HÍBRIDA. Destaca la introducción del sistema híbrido combinado *Full Hybrid* de 1.8 litros que se ofrecerá junto con la opción de dos motores diésel, 1.4 y 2.0, y dos de gasolina, 1.33 y 1.6.

Las expectativas no pueden ser mejores. Se espera que cada una de las motorizaciones represente alrededor de un tercio de las ventas globales del nuevo Auris. El modelo será presentado a finales del mes de septiembre en París y llegará al mercado a lo largo del próximo año.

NOVEDAD | MERCEDES-BENZ CLS SHOOTING BRAKE

ARRANCA EN 67.750 EUROS

AGENCIAS

Ya conocemos el precio de una de las últimas sensaciones de la firma alemana. Se trata de un modelo que afianza el liderazgo de la marca Mercedes-Benz en el campo del diseño. Desde el punto de vista de sus proporciones, el nuevo CLS es innegablemente un *coupé*. Al mismo tiempo, sus cinco puertas y una línea de techo continua hasta la zaga abren posibilidades inéditas. El nuevo modelo perfecciona de manera innovadora el concepto de *coupé* de cuatro puertas introducido con gran éxito en 2004 con el primer CLS y que, desde entonces, ha sido emulado por numerosos fabricantes. El resultado es una gran independencia automovilística gracias a su enorme funcionalidad.

El nuevo modelo CLS ofrece grandes ventajas. Pese a la deportiva línea plana del techo, pone a disposición del cliente un volumen de carga de entre 590 y 1.550 litros, fácilmente accesibles con la apertura automática del portón trasero que forma parte del equipamiento de serie.

El CLS Shooting Brake se ofrece con cuatro motorizaciones, dos grupos diésel y dos de gasolina. Todos los motores se combinan de serie con el cambio automático *7G-TRONIC PLUS* y disponen de función de parada y arranque *ECO*. La potencia de las versiones oscila entre los 204 y los 525 caballos de la variante más poderosa. Su precio arranca en los 67.750 euros hasta los 137.500 de la versión más completa.

CUENTA ATRÁS. Llegará a los concesionarios el próximo 6 de octubre.

el retro visor

CORAZÓN DEPORTIVO

EL NSU TT SENTÓ LAS BASES DEL POPULAR Y CARISMÁTICO AUDI TT DE LA FIRMA ALEMANA

IVÁN JUÁREZ

La génesis de la firma alemana NSU se remonta al año 1873. En sus inicios, la compañía creada por Christian Schmidt y Heinrich Stoll se dedica principalmente a la fabricación de bicicletas y de motocicletas además de a la creación de máquinas de tejer. Hacia 1913, la empresa daba trabajo a cerca de 1.200 personas y la producción se había multiplicado desde los comienzos hasta superar la cifra de 2.500 motocicletas anuales.

SALTO DE CALIDAD. Tras la Primera Guerra Mundial, la producción de automóviles se intensifica en la marca alemana sin descuidar la fabricación de motocicletas, sector en el que fue ganando prestigio. Es a partir de 1950 cuando su fama como constructor de automóviles creció de manera decisiva. El NSU Prinz fue un modelo de vital importancia en este proceso. La primera generación destacaba por su carácter audaz y deportivo. La versión estándar tenía espacio para transportar hasta a cuatro personas con un gran nivel de comodidad.

CAMBIO DE NOMBRE. El modelo evolucionó hasta 1967 cuando se produce su cambio de denominación. El NSU Sprinz pasa a llamarse TT. Era básicamente la misma carrocería pero con nuevos motores más enérgicos y fiables, que permitían un manejo de calado deportivo y daban seguridad en el trazado de las curvas. De hecho, sus mayores logros llegaron en las carreras con trazados sinuosos. Su secreto, combinar, en un envoltorio austero, su bajo peso con motores potentes. En 1969, Audi y NSU unieron sus fuerzas. La firma de los *cuatro aros* pensó en el carácter y la personalidad de raudo NSU TT al crear su popular, estético y exitoso Audi TT.

a todo gas

TODAS LAS SEMANAS, CON LAS NOVEDADES DEL MUNDO DEL MOTOR

Si quieren hacer sus consultas, comentarios o remitir sus opiniones pueden hacerlo por correo postal a la siguiente dirección: Avenida Castilla y León 62-64; 09007; Burgos. O al correo electrónico: *atodogas@promecal.es*

REDACCIÓN: IVÁN JUÁREZ Y PABLO MARTÍN CANTALEJO

COMUNIDAD DE MADRID

Arranca el primer Debate sobre el estado de la Región ■ La presidenta madrileña, Esperanza Aguirre, afronta hoy y mañana el primer Debate sobre el estado de la Región de esta legislatura, en una sesión que estará marcada por las críticas de la oposición a los recortes y Eurovegas.

TRIBUNALES

No admiten una querella contra Zapatero por un indulto ■ El fiscal del Supremo, Juan Martín-Casallo, se opuso ayer a tramitar la querella presentada el pasado mes de mayo por el partido Soberanía de la Razón contra el ex presidente Zapatero por un delito de prevaricación al conceder el indulto al consejero delegado del Banco Santander, Alfredo Sáenz.

LA FRASE

«Llevarse 200 euros en comida de un supermercado no es robar»

ELENA CORTÉS
CONSEJERA DE ANDALUCÍA

El jefe del Gobierno, Mariano Rajoy, departe amigablemente con tres de las periodistas que le entrevistaron anoche en la cadena pública. / REUTERS

Rajoy establece las pensiones como la gran 'línea roja' en la negociación

El presidente no tiene decidido si pedirá un rescate por «prudencia», ya que reducir el déficit es más importante. Antes del 21-O no lo haría ya que el Consejo Europeo finaliza el 19 de octubre

• El líder de los conservadores cree que, en el 'caso Bolinaga', debe aplicarse la legislación y que, si es excarcelado, estará en su casa tratándose (su cáncer) y en libertad vigilada».

AGENCIAS / MADRID
El presidente del Gobierno, Mariano Rajoy, anunció anoche, en una entrevista en TVE, la convocatoria de una Conferencia de Presidentes de las comunidades autónomas para principios de octubre.

Tras subrayar que conoce «perfectamente» la situación real de las regiones -«y ellas también»-, el jefe del Ejecutivo aseguró que les convocará para decirles que hay que trabajar juntos y dar la batalla en Europa con el fin de crear empleo. También dejó claro que si su Gabinete tiene que ayudar a alguna región, lo hará, como ya ha sucedido, pero precisó que España vive un momento «muy difícil», no está «para líos, problemas o disputas».

Además, el gallego apuntó que, de hacerlo, no pedirá un rescate antes de las elecciones autonómicas en Galicia y el País Vasco, que tendrán lugar el 21 de octubre. Eso sí, insistió que, «por prudencia», no tiene decidido si va a pedir ayuda al plan de compra de deuda soberana que anunció el pasado jueves el líder del BCE, Mario Draghi, y detalló que antes quiere esperar a decisiones que se producirán en las próximas fechas, entre las que citó el próximo Consejo Europeo, que se celebrará el 18 y 19 de octubre. El encuentro tendrá lugar, por tanto, prácticamente en coincidencia con los comicios.

Asimismo, indicó que debe estudiar todavía las condiciones de una posible petición de ayuda al BCE, pero aseguró que no aceptará que se le impongan al respecto políticas concretas de recortes de gastos. A pesar de eludir hablar sobre *líneas rojas,* señaló expresamente que no piensa reducir las pensiones aunque, frente a 2007, hay 2,6 millones de trabajadores menos que contribuyen a las arcas estatales y 600.000 jubilados más.

Un tema muy polémico fue el de Bolinaga. Ahí fue franco: «Es un criminal y no porque lo diga yo, pero pesa menos de 50 kilos y la ley no permite que la gente se muera en la cárcel. Estaría, en todo caso, en su casa, en libertad vigilada».

DECLARACIONES

[,,] «La primera instrucción que le he dado al ministro de Hacienda es que a los que no se debe perjudicar de ninguna manera es a los pensionistas»

«El señor Bolinaga es un criminal, pero hablamos de una persona con menos de 50 kilos, y la ley no deja morir en la cárcel»

«No nos arrepentimos de haber pactado con los socialistas en Euskadi»

«No aceptaré que me digan qué recortar»

▶ CONGRESO

Estudian una iniciativa del PP para crear una nueva Ley de Protección Civil

EUROPA PRESS / MADRID
El Pleno del Congreso de los Diputados aprobará, previsiblemente hoy, una iniciativa del PP que insta al Ejecutivo a elaborar una nueva Ley de Protección Civil consensuada con los ayuntamientos y las comunidades que dé respuesta a las necesidades de la sociedad.

A juicio de los *populares*, las actividades de protección civil deben jugar un papel esencial en la respuesta a situaciones de crisis y, por eso, creen «fundamental» que ésta sea «ágil y eficiente», al mismo tiempo que asegure la coordinación efectiva de todas las administraciones implicadas en la identificación de riesgos y en la gestión de las respuestas, a través de un único órgano de carácter estatal.

Al mismo tiempo, avisaron de que es una norma que tiene 27 años, durante los cuales la evolución de las emergencias ha sido «enorme», como en cualquier ámbito de la sociedad actual, por lo que la consideran «anticuada».

«La mejora de nuestro Sistema Nacional de Protección Civil demanda una nueva norma, que haga frente a las nuevas realidades de la sociedad actual, y a la configuración territorial y autonómica del Estado», agregaron fuentes *populares* que, en su opinión, piensan que dicha ley debería integrar a las administraciones locales y las regiones como agentes imprescindibles de cooperación que optimizan sus intervenciones en casos de necesidad, mediante la planificación conjunta, el establecimiento de protocolos de actuación y la realización y evaluación de simulacros que ayuden a la implantación de dicho sistema.

La norma vigente tiene 27 años.

EL PERSONAJE

Ana Pastor carga contra Ryanair

Nunca se había visto tan seria a la ministra de Fomento, Ana Pastor. Y es que ayer le dijo basta al presidente de la surrealista compañía aérea Ryanair, Michael O'Leary, que presume de sus aterrizajes de emergencias y de sus vuelos sin motor... La gallega ha sido muy tajante: «*Low cost* vale, pero nada de *low* seguridad». Muy cañí...

EL EXTRANJERO
SERGIO OTAMENDI

Golpe de realismo

Hollande no ha podido sortear la crisis y se ha visto obligado a subir los impuestos para lograr así mantenerse en los límites de déficit en los que Francia puede sobrevivir.

El anuncio de que incrementará el irpf al 75 por ciento a quienes ganan más de un millón de euros no ha causado tanto desazón como el que grava a quienes cobran más de 26 mil euros, lo que va contra la línea de flotación de quienes ganan poco más de 1.500 euros al mes.

Los franceses han recibido con auténtica conmoción los anuncios del presidente Hollande, casi con la misma con la que conocieron la noticia de que la principal fortuna del país, Arnault, dueño del grupo de moda que engloba a algunas de las casas míticas de Francia, había pedido la nacionalidad belga. Arnault ha advertido que pagará sus impuestos en Francia, pero eso no tranquiliza a nadie: pagará en función de las ventas que realice en Francia, pero el grueso de sus débitos serán a partir de ahora con la Hacienda belga.

Europa está que arde, la eurozona no sabe cómo salvar los índices por los que se rige la economía, y Francia, uno de los motores tradicionales de la UE también debe hacer nuevos deberes si pretende seguir siendo un referente de confianza y credibilidad. Hollande ya llevaba en su programa la subida de impuestos para las grandes fortunas, pero hasta ahora se había mantenido en una línea de moderación que tranquilizaba a los que siempre se sienten inquietos ante un gobierno de izquierdas. Sin embargo, a los cuatro meses de ganar las elecciones, ya no ha podido aplazar por más tiempo los anuncios de ajuste, y el problema no es que grave a las grandes fortunas sino que, como ocurre siempre, sin excepción, acaba afectando a quienes siempre pierden a la hora de las restricciones: la clase media.

Las medidas de Hollande son un toque de atención a los países del sur que se sienten víctimas de las políticas económicas de Bruselas, Portugal, España, Italia y Grecia: los recortes llegan a todos, el sufrimiento afecta a quienes no han hecho bien los deberes. A todos sin excepción.

CRÓNICA POLÍTICA | ANDRÉS ABERASTURI

Una Europa de locos

Falta liderazgo. ¿Cuántas veces hemos oído esta afirmación desde que comenzó la crisis? Muchas, y aun seguimos y cada vez más convencidos de que es así a la vista de los acontecimientos; hasta yo mismo, que reconozco que la palabra líder no me gusta ni en las vueltas ciclistas, llego a la misma conclusión diferenciando muy bien entre lo que es un líder y un caudillo, un líder y un agitador visionario, un líder y un santón. Ni siquiera creo que ese liderazgo que ahora echamos de menos españoles y europeos, se identifique con una persona individual sino más bien con un proyecto colectivo capaz de aglutinar todo un movimiento social de recuperación ética que no es precisamente asaltar un supermercado con Gandhi y Camarón como banderas.

El Gobierno sigue instalado en el recorte de lo fácil y en la amnesia de lo prometido

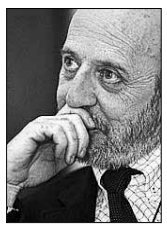

Pero parece que no estamos en el mejor momento. Por establecer un orden, vamos de lo pequeño a lo grande y empezamos con el presidente de Extremadura el señor Monago desafiando no solo a su propio partido, el PP, sino a su propio Gobierno asegurando que lo «recomendado» por Bruselas sobre el IVA, y ordenado por el Ejecutivo, se lo pasa por el arco del triunfo en Extremadura y no lo piensa hacer. Y lo de Monagos es la tercera rebelión autonómica en los últimos meses. Aquí habrá un sistema todo lo autonómico que se quiera, pero que cada uno haga de su capa un sayo, es de locos.

Subimos un peldaño más y nos encontramos con la oposición y sus propias oposiciones internas y va don Tomás Gómez y pide que se le exija al Gobierno un referéndum «como el que el PSOE hizo sobre la OTAN» ante un posible -y más que posible- rescate. Claro, o Tomás Gómez es muy joven o la petición que ha hecho y el ejemplo que ha puesto es de locos. Los gobiernos están para gobernar y los parlamentos para legislar, pero eso no merece la pena ni explicárselo. Lo terrible es el ejemplo del famoso referéndum sobre la OTAN que fue uno de los capítulos más lamentables del PSOE: primero por su convocatoria misma, segundo por la pregunta trampa que se planteo a todos los españoles y tercero, que fue el colmo, por el maravilloso pase del *NO* al *SÍ* de su propio partido en un pis-pas. Fue de locos.

Y así llegamos al Gobierno que sigue instalado en el recorte de lo fácil y en la amnesia de lo prometido despistando al personal que ha pasado del voto mayoritario a la desconfianza aun mas mayoritaria si hacemos caso a las encuestas.

Y llegamos a Francia, la gran referencia de la izquierda, la que iba a bajar los impuestos y gastar en lugar de recortar y por lo visto, no. Los titulares se los llevan los ricos, pero la subida del IRPF va a afectar, naturalmente, a las clases medias y ya veremos el blindaje de los sectores como educación, sanidad y justicia hasta donde llega.

LA MAREA | ANTONIO PÉREZ HENARES

Antros de vicio y corrupción

De poder elegir, desde luego que uno preferiría que fuera el Silicón Walley el se viniera al Valle del Lozoya aunque seguro que saldrían dos ecologistas, la novia y un primo liando un circo mundial contra tal instalación. Seguro. Pero no se preocupen nuestros talibanes verdes. La alta industria tecnológica no parece que vaya a venir. Viene Eurovegas. No es lo mismo, claro, que el Silicón, pero viene. Es una cosa de casinos, congresos, ocio y a decir de nuestros puritanos izquierdistas, antros de vicio y corrupción donde se va a poder, ¡pecado nefando! hasta fumar. Si es así, sobre todo las tres últimas características, conmigo ya cuentan. Uno siempre ha sido un poco de antros. Y yo creía que era cosa bohemia esta, pero parece que no, que ya no es progre según Tomas Gómez, que da los carnés sellados que te acreditan.

Lo de Tomás Gómez con Eurovegas es de aurora boreal y me temo que mal calculado

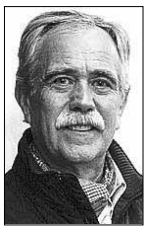

Lo del dirigente, es un decir, socialista madrileño ha sido de aurora boreal y me temo que mal calculado. Porque el postrer intento de torpedear que Madrid fuera la sede elegida no es precisamente lo que más popularidad puede darle entre los cientos de miles de parados. Es más entendible lo de los catalanes, que viéndose un día vencedores de la puja, se han encontrado postergados y claro, hace como la zorra de la fábula de las uvas, después de estar saltando todo el día a ver si las alcanzaba, que dijo que no estaban maduras. O que tenía otra parra, como dicen ahora, en otro sitio y con otro potentado, este español, Bañuelos, famoso por sus ruinas monstruosas y muy inmobiliarias. Que además digan perversidades sobre el que les ha dejado tirados en la boda es comprensible aunque lo de mover el aeropuerto del Prat de sitio suene un poco exagerado. En fin, que la cosa, lo que sea, que no lo tengo muy claro, aunque si tanta competencia había entre Madrid y Barcelona, es que algo positivo tendría, se viene para la provincia madrileña. Donde, aun no se sabe. Dicen que Alcorcón o Paracuellos y antes de poner ni una peidra ya hay quienes se lanzan a la yugular. Los más imaginativos una vez más los ecologistas que señalan el daño tremendo que si se instala en Alcorcón se hará al planeta Tierra. Que es conocido universalmente Alcorcón por ser la más impresionante reserva natural del mundo, que quite usted el Okavango comparado con las afueras de Alcorcón. ¡Donde va a parar, hombre!

En fin, que me temo que la oposición, el ínclito Gómez y los asimilados, han dado otro paso en pos de su cada vez mas exitosa carrera hacia su marginalidad política. Anda el PSOE por debajo del umbral del 20 por 100 de los votos en la comunidad de Madrid. Y avanzan decididos y acelerados por la senda. Ahora disfrazados de Ejercito de Salvación en cruzada contra el vicio y la prostitución de los antros de Eurovegas. Yo, lo dicho, si dejan fumar, allí me tienen.

FIRMA INVITADA | FERMÍN BOCOS

El rescate

A la fuerza ahorcan, pero desde don Alvaro de Luna no hay memoria de reo que acepte tan triste destino sin protestar. Estos días, en los que la penuria financiera de España nos ha puesto en el amargo trance de pedir ayuda a Bruselas, hablar de rescate es volver a las dos Españas. Para empezar, tenemos planteada una batalla semántica. La inyección de miles de millones de euros procedentes del BCE y del FMI que en los casos de Irlanda, Portugal y Grecia fue bautizado como un *rescate*, aquí el Gobierno y con él sus terminales mediáticas se empeñan en denominarlo *línea de crédito*. Un empeño de signo contrario tiene residencia en la izquierda.

El PSOE anda empeñado en rechazar el mencionado rescate porque ya se ha olvidado de la imaginativa *deconstrucción* que llevó cabo Zapatero con las estadísticas que reflejaban el monto del déficit y la situación real de la economía del país. Rubalcaba no quiere ni oír hablar de rescate por la misma razón por la que Rajoy solo habla de la *herencia recibida* y olvida que lleva ya nueve meses en Moncloa y hasta ahora ni los recortes de salarios ni las subidas de impuestos han conseguido enderezar el rumbo.

IU, que no está del todo en éste mundo y, quizás por eso, de vez en cuando dice en voz alta cosas que otros ni siquiera se plantean, quiere que sean los ciudadanos -en referéndum- quienes digan si quieren o no el rescate porque será a ellos, a los ciudadanos, a quienes más dañarán las condiciones que nos impondrá Bruselas para conceder los préstamos. Recorte de pensiones, retraso de la edad de jubilación, despidos de funcionarios, jivarización de las administraciones, cierre de empresas públicas, ventas de inmuebles y servicios portuarios, etc. Quienes tienen prisa y urgen al Gobierno para que solicite el rescate deberían analizar la experiencia portuguesa: un año después del rescate y del aposentamiento en Lisboa de los *hombres de negro*, Portugal está como estaba o peor. Las subidas de impuestos no crean puestos de trabajo.

¡Qué tiempos aquellos en los que rescatar a alguien era una buena noticia, que cuando se trataba de un náufrago o de un alpinista se celebraba!

AFGANISTÁN

Los talibanes quieren matar al príncipe Enrique de Inglaterra ■ Un grupo de talibanes afganos manifestó ayer su intención de intentar asesinar al príncipe Enrique de Inglaterra, después de que el pasado viernes un portavoz del Ministerio británico de Defensa desvelase la noticia de que el hijo menor del heredero al trono británico había regresado al país asiático como piloto de helicópteros de combate. Por otra parte, las tropas de EEUU transfirieron a las autoridades locales el control del polémico Centro de Detención de Bagram.

Los nuevos recortes anunciados por Hollande le hunden en las encuestas

Cuatro meses después de su llegada al poder en Francia como sucesor de Nicolas Sarkozy, el 47 por ciento de los ciudadanos desaprueba la gestión económica del presidente galo

• Los analistas señalan que el problema no es el plazo dado por el líder socialista para lograr su objetivo, sino pasar por alto la falta de competitividad de la industria del país vecino.

AGENCIAS / PARÍS

La euforia de muchos franceses tras el triunfo socialista en las últimas elecciones galas tuvo ayer un abrupto final. Y es que, en vez de mayores prestaciones sociales, el presidente François Hollande anunció el pasado domingo duros recortes y aumentos de impuestos. Por ello, el efecto en las encuestas no se hizo esperar: a cuatro meses de su llegada al poder, el 47 por ciento de los franceses desaprueba la gestión del sucesor de Nicolas Sarkozy.

Y es que Hollande dejó en claro en su última aparición televisiva que mantendrá los planes de ajuste anunciados, al desvelar un nuevo aumento de los impuestos para lograr sanear las cuentas públicas en 2013. Solo durante ese período, hogares y empresas deberán hacer un aporte extra al fisco de 10.000 millones de euros (unos 12.800 millones de dólares).

La medida implica que, en el próximo año, no se aplicará la prometida adecuación del impuesto a las ganancias a las tasas de inflación, aunque se evalúa una excepción para aquellos con menores ingresos. Pero las alzas en los tributos no deberán esperar al 2013, ya que el presupuesto suplementario para estos 12 meses, resuelto por el nuevo Gobierno, contempla ajustes. «Mi tarea es sanear el país», dijo el líder galo, y pidió comprensión a los franceses. Para lograr equilibrar las cuentas necesitará dos años, explicó.

El mandatario francés, François Hollande. / REUTERS

DURAS CRÍTICAS. Mientras, los analistas más críticos apuntan a que el problema no es el plazo mencionado por el presidente para lograr sus objetivos, sino cómo espera hacerlo, por lo que señalan que Hollande pasa por alto dificultades básicas como la falta de competitividad de empresas francesas. Un ranking que ubica al país en el puesto 29, unos 20 lugares por detrás de su vecina Alemania.

«Quien realmente tiene valor, baja los impuestos», criticó el ex ministro de trabajo Xavier Bertrand, cercano a Sarkozy. Bertrand advirtió, además, que los planes del socialista provocarán mayor desempleo y menor crecimiento.

La tensión por los ajustes se refleja especialmente en la discusión sobre un gravamen del 75 por ciento para ingresos anuales mayores al millón de euros, en particular en el caso del multimillonario Bernard Arnault, dueño del conglomerado de productos de lujo Louis Vuitton Moët Hennessy (LVMH). Arnault anunció su intención de solicitar la ciudadanía belga. Una decisión que generó indignación en Francia, pese a que el empresario aclaró más tarde que seguirá pagando tributos en el país.

Así, el estado de bienestar deberá esperar entonces unos años en Francia. «A partir de 2014 haremos todo lo posible para construir una sociedad más humana», defendió Hollande.

Fallecen en Yemen el 'número dos' de Al Qaeda y otros seis presuntos terroristas

DPA / EL CAIRO

El *número dos* de Al Qaeda en la Península Arábiga (AQPA), el saudí Said Ali al Shihri, murió ayer en un operativo de las fuerzas de seguridad en el este de Yemen.

Según el Ministerio de Defensa del país, junto con Al Shihri perdieron la vida otros seis supuestos terroristas, en una actuación que se llevó a cabo en la provincia de Hadhramaut y cuyos detalles exactos se desconocen.

Ha sido «un duro golpe para la organización terrorista», aseveraron las autoridades yemeníes. Y es que, para el servicio secreto estadounidense, AQPA es una de las ramas más peligrosas de la banda.

Al Shihri, de 39 años, estuvo preso en la cárcel norteamericana de Guantánamo, en Cuba. Tras su regreso a Arabia Saudí, en 2007, pasó por un programa de rehabilitación para exterroristas, pero poco después se marchó a Yemen, donde supuestamente participó en la planificación de ataques contra objetivos occidentales.

La ONU había colocado a Al Shihri en su lista de sanciones contra Al Qaeda en 2010, al atribuirle ataques con bomba y el secuestro y asesinato de turistas en Yemen. Además, se dijo que era posible que desempeñara también un «rol crítico» en el intento de asesinato en agosto de 2009 del asistente del ministro del Interior saudí.

Said Ali al Shihri

BREVES

REINO UNIDO

Hallan bombas en la casa de la familia muerta en los Alpes

■ Los agentes que están registrando la residencia de la familia británica encontrada muerta a tiros en los Alpes franceses la semana pasada evacuaron ayer los alrededores de la vivienda en Londres tras hallar en ella explosivos. En las imágenes mostradas por la televisión se puede ver a un vehículo de artificieros en el exterior de la residencia de Saad al Hilli, el ingeniero británico de origen iraquí muerto a tiros junto a su mujer y su suegra. Su hija ya se ha recuperado del coma.

CUBA

Un apagón eléctrico deja casi a la mitad del país a oscuras

■ Un apagón dejó casi a la mitad de Cuba a oscuras durante horas en la noche del pasado domingo. Hasta ocho provincias, con unos seis millones de habitantes, se vieron afectadas por la avería, en uno de los peores cortes eléctricos registrados en la isla de la última década.

ESTADOS UNIDOS

Los problemas de salud derivados del ataque del 11-S aún provocan muertes

■ Los problemas de salud derivados de los atentados del 11 de septiembre de 2001 en Nueva York, que hoy cumplen 11 años, siguen provocando la muerte de las víctimas. Y es que, cuando las Torres Gemelas cayeron, miles de toneladas de residuos se vinieron abajo, expulsando agentes cancerígenos.

SIRIA

Rusia cree que Al Asad está dispuesto a abandonar el poder

■ El presidente sirio, Bachar al Asad, estaría dispuesto a dejar el poder si los sirios eligen a otro líder en unas elecciones. Así lo habría comunicado el dictador a Rusia, según el viceministro de Exteriores de ese país, Mijail Bogdanov, que comentó en una entrevista en *Le Figaró* que «el régimen está sólido».

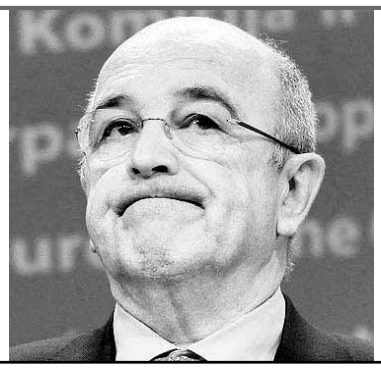

EL APUNTE

Almunia asegura que las condiciones por pedir el rescate no variarán de las actuales ■ El vicepresidente de la Comisión Europea, Joaquín Almunia, se alineó ayer con las palabras del político comunitario Olli Rehn y adelantó que, en caso de acudir a un rescate, España no sufrirá nuevas condiciones, aunque sí un calendario más estricto.

LA CIFRA

417

Puntos alcanzó ayer la prima de riesgo sufriendo un ligero repunte después del rally de descensos de la semana pasada, cuando bajó un total de 150 puntos. Por su parte, el Ibex cedió un 0,3%.

El Ejecutivo no concibe que, mientras todos los sectores se esfuerzan por someterse a duros ajustes, las petroleras no dejen de tener pingües beneficios. / REUTERS

El Gobierno presiona a las petroleras para rebajar el precio de la gasolina

El ministro de Industria se reúne esta semana con las operadoras del sector para tratar la subida «desproporcionada» del combustible y estudiar medidas para recortar beneficios

• José Manuel Soria baraja, entre otras iniciativas, gravar los impuestos a las empresas o informar a los conductores del valor del litro en las estaciones de servicio más cercanas.

EUROPA PRESS / MADRID

Atajar el imparable ascenso del precio de los combustibles es una prioridad para el Gobierno en un momento económico tan delicado para el país y para el bolsillo de las familias, por eso el ministro de Industria, Energía y Turismo, José Manuel Soria, anunció ayer que esta misma semana convocará a los máximos responsables de la industria petrolera para expresarles la preocupación del Ejecutivo por el incremento del precio de los carburantes.

Soria insistió ayer en que lo que se paga por estos productos es absolutamente «desproporcionado» después de las subidas registradas en las últimas semanas por los carburantes y advirtió de que el sector petrolero «no puede quedar al margen» de los sacrificios que se están emprendiendo en el país.

El ministro aprovechará además la reunión para solicitar «colaboración» a los operadores del sector. «En un momento en el que todos los sectores de la sociedad están haciendo sacrificios, no puede haber una parte de la sociedad al margen de la austeridad y que, lejos de estar ajustando, estén subiendo precios», señaló.

PREOCUPACIÓN. Asimismo, el titular de la cartera de Industria aseguró que el Gobierno está «muy preocupado» por la situación del sector, dado que «no puede admitir, como ocurrió en agosto, que cinco décimas del Índice de Precios al Consumo (IPC) se atribuyeran al precio» de la gasolina y el gasóleo.

Soria recordó, además, que el Ejecutivo está plenamente concienciado con esta escalada de precios y que estudia «medidas selectivas» para reducir el margen comercial de los operadores con el objetivo de que su implantación no pueda trasladarse «en ningún caso» al consumidor final. Italia, señaló, ya impuso en 2008 un tributo de estas características.

Otra de las muchas medidas que baraja en la actualidad el Ejecutivo consiste en ofrecer de forma «clara» a los automovilistas antes de la llegada a una estación de servicio información acerca de los precios que manejan las gasolineras más cercanas «para que puedan elegir entre repostar en esa o en la siguiente», apostilló.

LLENO DE RESIGNACIÓN

SPC

Llegar a una gasolinera y escuchar esa mítica frase de: «¡Lleno, por favor», se ha convertido en una rara avis. Con los precios que han alcanzado los carburantes -la semana pasada tocaron cifras de récord al situarse el precio por litro de gasolina en 1,5 euros y el de gasóleo en 1,4- el humilde consumidor opta por *paliar* lo costoso de este gesto echando módicas cantidades. Pedir 10, 15 o 20 euros de carburante es la *moda* para aquellos que no necesitan de manera profesional su vehículo.

Quienes dependen del combustible para desarrollar su trabajo solo pueden cruzar los dedos para que se invierta la tendencia: «Si no, no va a merecer la pena levantarse por la mañana para ir a trabajar», comenta un joven agricultor. «En un día podemos llegar a gastar 400 euros de carburante. A este ritmo va a ser un gasto inasumible», concreta.

Quien gana con esta escalada de precios parece ser también el medio ambiente, pues cada vez hay más ciudadanos que se cambian a la bicicleta para desplazarse en distancias cortas.

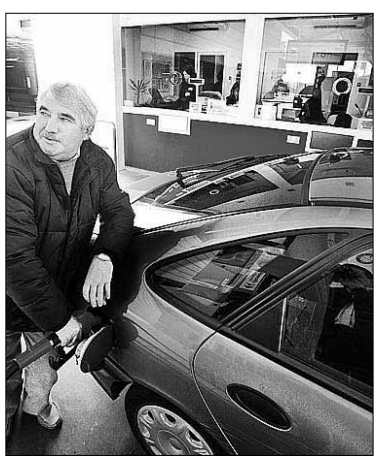

La gasolina se ha encarecido mucho.

▶ ENERGÍA

La luz podría volver a subir.

El Ejecutivo congelará la parte regulada del recibo de la luz en octubre

EUROPA PRESS / MADRID

El Ejecutivo «no va a interferir» en la composición del recibo de la luz de octubre, de modo que la próxima revisión dependerá exclusivamente del mercado, según anunció ayer el ministro de Industria, José Manuel Soria.

«Si sube, baja o se mantiene en octubre va a depender únicamente del mercado. El Gobierno no va a interferir más», afirmó el ministro en una entrevista en la televisión pública. «Si sube o baja» la Tarifa de Último Recurso (TUR) «será como consecuencia de los operadores», recalcó.

Cerca de la mitad de la TUR corresponde a los peajes eléctricos, que recogen los costes regulados del sistema eléctrico y cuya revisión corresponde al Gabinete, mientras que la otra mitad se fija tras las subastas de electricidad entre las comercializadoras de último recurso.

Soria no descartó durante la entrevista una nueva subida de la tarifa de la luz en octubre, aunque matizó que, de producirse, vendrá determinada por la subasta de energía en el mercado.

A través de los peajes de la tarifa, el Ejecutivo debe garantizar que los ingresos del sistema son suficientes para cubrir los costes y, con ello, evitar la generación de déficit de valor. Este año, este desajuste no puede superar los 1.500 millones de euros, mientras que en 2013 debe ser cero. Para acabar con esos *números rojos*, explicó Soria, el Gobierno trabaja en una reforma energética en la que los consumidores no asumirán todos los sacrificios, ya que esta circunstancia provocaría subidas del recibo «en un porcentaje absolutamente inasumible».

SISTEMA FINANCIERO

Bruselas autoriza la inyección de 4.500 millones del FROB a Bankia ■ La Comisión Europea autorizó ayer con carácter temporal la inyección de capital de 4.500 millones de euros a Bankia realizada por el FROB a la espera de recibir el plan de reestructuración de la entidad.

GRECIA

Atenas no logra limar diferencias con los representantes de la 'troika' ■ Grecia reconoció ayer la existencia de dificultades para convencer a sus acreedores extranjeros de que acepten un plan de ahorro de 11.500 millones en los próximos dos años, clave para desbloquear el siguiente tramo del rescate.

|LA FRASE|

«Lidera o abandona: ésta es la decisión legítima que Alemania tiene que tomar (sobre la eurozona)»

GEORGE SOROS
EMPRESARIO DE EEUU

Fomento cambiará la ley para castigar «con dureza» a las aerolíneas foráneas

Ana Pastor anuncia multas más altas y hasta una posible retirada de las licencias de vuelo

• La política se refiere a los aterrizajes forzosos de Ryanair y asegura que aunque las compañías de bajo coste son buenas para la competencia no se permitirá la 'low seguridad'.

AGENCIAS / MADRID

Compañías de bajo coste como Ryanair han convertido en algo casi cotidiano volar bajas de combustible, una temeridad que en más de una ocasión ha obligado a sus pilotos a tener que realizar un aterrizaje de emergencia como ha sucedido a lo largo del verano en aeropuertos como el de Madrid, Lanzarote o Valencia, en el que efectuó tres en una sola tarde. Estos hechos llevaron a que las autoridades abrieran una investigación a la que ahora se une el Ministerio de Fomento, entidad que, a través de su titular, Ana Pastor, anunció ayer que «va a endurecerse» el régimen sancionador de la Ley de Seguridad Aérea en el marco de una modificación de la norma en la que trabaja su departamento.

Además, avanzó que desde esta cartera se están manteniendo conversaciones con autoridades europeas para lograr que tengan mayores competencias para actuar contra cualquier compañía extranjera que tenga un gran volumen de tráfico en España.

Según concretó, entre las iniciativas que se pretenden tomar figuran la modificación de la Ley de Seguridad Aérea en lo referente a la tipificación y cuantía de las sanciones, así como para poder actuar de «manera inmediata y no a las horas o un día después», señaló la ministra.

Las penas económicas «se endurecerán», ya que en la actualidad «algunas son pequeñas» y las compañías prefieren pagar la sanción que cumplir con la ley, destacó Pastor. Asimismo, la política señaló que desde el pasado mes de agosto se han sucedido contactos con las autoridades pertinentes de la UE con el propósito de ampliar sus competencias para actuar sobre firmas foráneas, ya que una parte de la seguridad operacional corresponde a los países donde se sitúa la sede social de las aerolíneas.

Al respecto, Pastor también se mostró favorable a la opción de que retirar la licencia a una compañía no sea una competencia exclusiva de su territorio de origen, aunque recordó que ésta es una medida «límite».

Otras iniciativas que se pretenden tomar consisten en obligar a las compañías a identificar los servicios de atención al cliente, así como crear un protocolo de actuación para aquellos aviones que hayan declarado un aterrizaje prioritario por ir cortos de combustible.

La **empresa irlandesa** que preside Michael O'Leary acumula **1.201 incidencias** de enero a julio

ALTA SEGURIDAD. Precisamente, Pastor también se refirió directamente a las tomas de tierra con prioridad o emergencia que han tenido lugar durante las últimas semanas por parte de aviones de la compañía Ryanair. Así, la ministra señaló que se han abierto los correspondientes expedientes y que, en caso de que se confirme que han actuado de forma irregular, se aplicarán las sanciones pertinentes.

Si bien, precisó que es bueno que existan las aerolíneas *low cost,* ya que hace que haya competencia, recalcó que «nunca se permitirá que haya *low* seguridad» y añadió que se han realizado prácticamente las mismas inspecciones en un mes a una firma, cuyo nombre no quiso concretar, que en todo el año pasado.

De hecho, la aerolínea que preside Michael O'Leary, que ya tuvo que pagar en el ejercicio pasado multas por valor de 167.000 euros por volar sin apenas combustible, ha acumulado en la Agencia Estatal de Seguridad Aérea 1.201 incidentes en materia de seguridad y derechos de los pasajeros entre los meses de enero y junio de este año.

La ministra de Fomento, Ana Pastor. / LUIS LÓPEZ ARAICO

CINCO INCIDENTES EN MENOS DE UNA SEMANA

▶**2 de septiembre.** En Valencia avisan de un aterrizaje forzoso. Los viajeros empezaron a notar un fuerte dolor de cabeza y oídos y tras unos minutos dando vueltas a muy baja altura. Hubo que volver al aeropuerto de partida, el de Manises.

▶**4 de septiembre.** Otro de sus aviones solicita prioridad en el aterrizaje por ir «flojo de combustible». Fue en Lanzarote y comenzaba así a surgir la polémica sobre la política de la compañía.

▶**7 de septiembre.** Regresa a Barajas por despresurización un avión que iba a Canarias. Los pasajeros hablan del fuerte olor a queroseno y la falta de información durante el incidente, que acabó en aterrizaje de emergencia. Eses mismo día otro aparato tuvo que efectuar un aterrizaje de emergencia en el aeropuerto de Bérgamo (Italia) por una supuesta avería en un motor. Y la gota que colmó el vaso: los pasajeros de otro vuelo que aterrizaba en el aeropuerto de Ciampino, en Roma, tuvieron que ser asistidos por tras percatarse de picaduras de chinches. Se investiga si las portaba un viajero o ya se encontraban en el avión.

▶ MERCADOS

Grandes firmas emiten deuda por 7.000 millones en dos días al amparo del BCE

EUROPA PRESS / MADRID

Grandes empresas cotizadas españolas (BBVA, Banesto, Iberdrola y Gas Natural) emitieron deuda corporativa por importe global de 7.050 millones de euros en los últimos dos días aprovechando la relajación de la prima de riesgo de España a raíz del anuncio de compra de bonos soberanos por parte del Banco Central Europeo (BCE).

A las emisiones de BBVA, por importe de 1.500 millones de euros, Banesto (500 millones), Iberdrola (750 millones) y Gas Natural (800 millones) se suman las que culminaron el pasado viernes Santander (2.500 millones) y Telefónica (1.000 millones).

Las entidades que presiden Emilio Botín y César Alierta se encargaron de reabrir el mercado de deuda corporativa tras el efecto balsámico de las palabras de Mario Draghi sobre la prima de riesgo de España, que ha caído en unos 60 puntos básicos desde el pasado jueves.

Dos días hábiles después de que el presidente del BCE ofreciera la compra ilimitada de bonos a uno y tres años a cambio de la petición de rescate, el diferencial del bono español marcaba 418 puntos al cierre del mercado en Europa, frente a los 480 que registraba antes de sus palabras. El bono a 10 años cotiza actualmente en el mercado al 5,723%, y es previsible que los costes de financiación del Estado mejoren a largo y a corto plazo, así como que se trasladen a la deuda corporativa.

No obstante, inversores y emisores de deuda están a la espera de que el Tribunal Constitucional de Alemania dé o no su visto bueno al fondo europeo de rescate mañana, una decisión que también podría influir sobre la evolución de la prima de riesgo de España.

OTRAS VOCES. En este línea, la agencia de calificación crediticia Moody's estimó ayer que las adquisiciones de deuda por parte de la entidad monetaria comunitaria solo pueden comprar tiempo, ya que la resolución de la crisis depende de la acción gubernamental y no de la implementación de medidas por parte del organismo.

IBEX 35

-0,32%
7.857,70

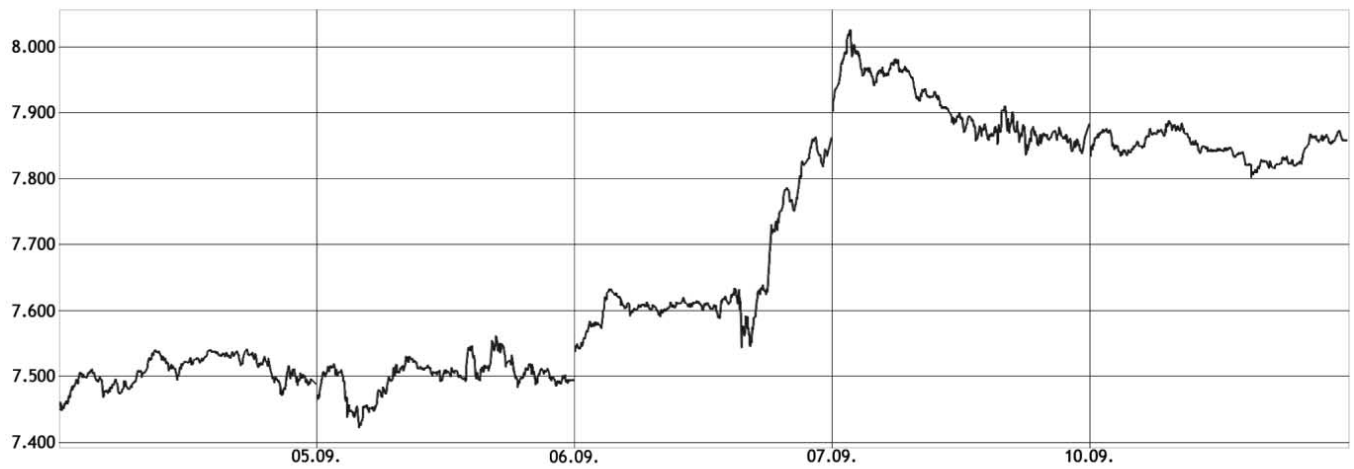

El análisis según Renta 4

Pablo Pérez Coronado
director de Renta 4 Segovia

La cautela se impone en las bolsas

Las Bolsas Europeas cerraron con descensos moderados en una jornada en la cual los selectivos avanzaron entre altibajos ante la escasez de grandes datos que sirvieran de guía a los inversores. La cautela se impuso a la espera de las importantes citas de la semana entre las que destacan especialmente la decisión del Tribunal Constitucional alemán sobre la legalidad del ESM y la reunión de la Fed de Estados Unidos.

Al cierre, el DAX bajó un 0,01%, el CAC cedió un 0,37%, el FTSE recortó un 0,03% y el Eurostoxx perdió un 0,31% hasta los 2.528,53 puntos.

En España el Ibex 35 registró un comportamiento en línea con el de sus homólogos europeos y cerró con un recorte del 0,32% en el nivel de 7.857,7 puntos. Al frente de los descensos se colocaron Bankia que perdió un 1,96%, Grifols cedió el 2,69% e Iberdrola un 2,17%. En el lado positivo, Acciona avanzó el 5,94%, Sacyr un 5,12% y Enagás el 3,96%.

Los Blue Chips del mercado cerraron en rojo, de forma que Telefónica bajó un 0,94% hasta cerrar en 11,08 euros, Iberdrola cedió un 2,17%, Santander perdió un 0,23%, BBVA un 0,31% y Repsol recortó un 0,73%.

En el mercado de derivados los futuros sobre el petróleo cotizaban a la baja, en el entorno de 96,12 dólares, mientras que en el mercado forex de divisas el euro descendía frente al dólar, de modo que al cierre europeo el cruce entre ambas divisas se establecía en el entorno de 1,2793 dólares.

LOS MEJORES

	Precio	Var.%
METROVACESA	1,18	34,09
QUABIT INM.	0,06	25,53
CODERE	4,39	15,53
AZKOYEN	1,80	13,61
ADVEO	11,00	13,05

LOS PEORES

	Precio	Var.%
INM. DEL SUR	4,30	-6,11
A. DOMINGUEZ	4,38	-4,78
NATRA	0,83	-4,05
MONTEBALITO	0,61	-3,17
BANKIA	1,31	-2,96

LOS MÁS CONTRATADOS

	Precio	Capitalización
QUABIT INM.	0,06	58.867.672,00
SANTANDER	6,07	50.571.276,00
BBVA	6,49	32.192.879,00
IBERDROLA	3,51	29.807.353,00
TELEFONICA	11,08	18.657.616,00

Eurostoxx 50	FTSE 100	Dow Jones*	Nasdaq 100*	Nikkei 225	DAX	CAC 40
2.528,53	5.793,20	13.310,99	2.809,34	8.869,37	7.213,70	3.506,05
-0,31%	-0,03%	0,03%	-0,56%	-0,03%	-0,01%	-0,37%

Páginas elaboradas por Renta 4 (902 15 30 20 | www.renta4.com) el 10-09-2012 a las 18:25h. * Datos de los índices americanos a media sesión.

Valores del Ibex 35

	Precio	Var.	Var.%	Máximo	Mínimo	Capitalización	RPD	PER	Var. Año	Var.% Año
▲ ABENGOA	13,90	0,29	2,13	13,98	13,50	412.390,00	0,02	7,31	-2,50	-15,24
▲ ABERTIS INFR	11,54	0,12	1,05	11,70	11,32	1.206.375,00	0,06	12,09	-0,80	-6,48
▲ ACCIONA	42,48	2,38	5,94	42,98	40,20	176.198,00	0,08	12,87	-24,25	-36,34
▲ ACERINOX	9,08	0,11	1,25	9,20	8,94	530.417,00	0,05	13,30	-0,82	-8,32
▲ ACS CONST.	16,22	0,46	2,92	16,25	15,51	472.622,00	0,11	5,84	-6,68	-29,19
▼ AMADEUS IT	17,90	-0,22	-1,24	18,28	17,70	1.342.149,00	0,03	13,74	5,37	42,84
▲ ARCEL.MITTAL	12,48	0,09	0,73	12,62	12,38	632.537,00	0,05	6,29	-1,59	-11,33
▼ B. SABADELL	2,13	-0,01	-0,61	2,15	2,09	5.976.154,00	0,03	14,77	-0,80	-27,40
▼ BANKIA	1,31	-0,04	-2,96	1,37	1,27	5.565.822,00	0,05	10,43	-2,28	-63,56
▲ BANKINTER	3,23	0,05	1,70	3,24	3,13	1.363.345,00	0,05	8,89	-1,52	-31,92
▼ BBVA	6,49	-0,02	-0,31	6,50	6,34	32.192.879,00	0,06	8,22	-0,19	-2,84
▼ BOLSAS Y MER	16,96	-0,36	-2,05	17,38	16,96	537.108,00	0,09	10,79	-3,85	-18,49
▼ B.POPULAR	1,87	-0,03	-1,48	1,90	1,81	5.097.770,00	0,04	9,08	-1,65	-46,88
▲ CAIXABANK	3,00	0,01	0,27	3,04	2,98	2.822.187,00	0,06	13,28	-0,79	-20,87
▲ DIA	4,19	0,04	0,89	4,21	4,15	1.926.554,00	0,03	14,26	0,69	19,86
▲ ENAGAS	15,74	0,60	3,96	15,74	15,00	543.251,00	0,08	8,93	1,45	10,11
▲ ENDESA	14,41	0,19	1,34	14,50	14,06	180.935,00	0,05	7,28	-1,44	-9,09
▲ FCC	10,50	0,24	2,34	10,50	10,24	275.680,00	0,10	7,62	-9,54	-47,63
▲ FERROVIAL	9,65	0,05	0,52	9,70	9,57	3.940.148,00	0,05	32,80	0,33	3,49
▲ GAMESA	1,72	0,02	1,18	1,75	1,66	2.653.053,00	0,02	25,86	-1,49	-46,42
▼ GAS NATURAL	11,32	-0,18	-1,57	11,45	11,19	2.385.146,00	0,09	7,84	-1,95	-14,66
▼ GRIFOLS	21,67	-0,60	-2,69	22,17	21,65	531.495,00	0,01	18,37	8,67	66,69
▼ IBERDROLA	3,51	-0,08	-2,17	3,58	3,45	29.807.353,00	0,09	7,95	-1,33	-27,42
▼ INDITEX	89,00	-0,13	-0,15	90,76	88,77	2.171.913,00	0,02	26,04	25,72	40,64
▼ INDRA A	7,81	-0,16	-2,04	8,05	7,78	684.164,00	0,07	8,17	-2,03	-20,60
▲ INT.AIRL.GRP	1,87	0,03	1,63	1,88	1,83	1.640.394,00	0,00	13,68	0,13	7,47
▲ MAPFRE	2,19	0,03	1,48	2,22	2,14	4.252.000,00	0,07	6,55	-0,26	-10,71
▼ MEDIASET ESP	4,48	-0,01	-0,18	4,52	4,31	3.659.934,00	0,05	17,41	0,07	1,63
▲ OBR.H.LAIN	18,90	0,35	1,89	19,00	18,50	244.035,00	0,04	6,49	-0,48	-2,48
▲ RED ELE.CORP	36,05	0,80	2,27	36,25	35,30	487.188,00	0,07	9,07	2,98	9,03
▼ REPSOL	15,58	-0,12	-0,73	15,69	15,41	9.424.994,00	0,05	9,31	-8,16	-34,36
▲ SACYR VALLEH	1,58	0,08	5,12	1,59	1,51	5.535.822,00	0,01	6,66	-2,39	-60,20
▼ SANTANDER	6,07	-0,01	-0,23	6,10	6,01	50.571.276,00	0,09	8,27	0,20	3,39
▼ TEC.REUNIDAS	35,97	-0,01	-0,03	36,70	35,97	124.383,00	0,04	13,70	8,20	29,55
▼ TELEFONICA	11,08	-0,10	-0,94	11,17	10,96	18.657.616,00	0,08	8,44	-2,30	-17,22

Mercado Continuo

	Precio	Var.	Var.%	PER	Var. año	Var.% año
▼ A. DOMINGUEZ	4,38	-0,22	-4,78	-13,46	-0,77	-14,95
▲ ADVEO	11,00	1,27	13,05	5,93	-0,95	-7,95
▼ ALMIRALL	6,22	-0,01	-0,16	14,52	0,91	17,14
▲ AMPER	2,15	0,08	3,86	12,80	0,49	29,52
▲ ANTENA3TV	3,90	0,24	6,56	15,89	-0,75	-16,13
▲ APERAM	12,08	0,28	2,33	0,00	1,43	13,37
▲ AUXIL. FF.CC	375,95	6,95	1,88	7,42	-9,05	-2,35
▲ AZKOYEN	1,80	0,22	13,61	10,29	0,66	58,85
▼ B. VALENCIA	0,20	-0,00	-1,00	0,00	-0,42	-67,80
▲ BANESTO	2,83	0,01	0,35	5,91	-0,90	-24,03
= BARON DE LEY	41,76	0,00	0,00	10,25	-1,74	-4,00
= BAYER	65,10	0,00	0,00	22,23	16,40	33,68
▲ BIOSEARCH	0,44	0,01	2,33	0,00	0,03	8,64
= B.RIOJANAS	4,59	0,00	0,00	0,00	-0,35	-7,09
▼ CAMPOFRIO	6,12	-0,03	-0,49	12,58	-0,31	-4,82
▼ CIE AUTOMOT.	5,54	-0,06	-1,07	10,29	-0,05	-0,98
= CLEOP	1,15	0,00	0,00	0,00	-0,95	-45,24
= CLIN BAVIERA	4,44	0,00	0,00	11,38	-2,06	-31,69
▲ CODERE	4,39	0,59	15,53	3,73	-1,71	-28,03
▲ COR.ALBA	28,02	0,05	0,18	6,35	-2,21	-7,31
▲ CORP.DERMO	0,34	0,00	1,49	-1,37	-0,25	-42,86
▲ CORREA	0,75	0,02	3,45	0,00	-0,28	-27,54
▲ C.PORTLAND V	4,46	0,36	8,78	-9,59	-2,35	-34,51
= CUNE	14,80	0,00	0,00	0,00	-0,25	-1,66
▲ D. FELGUERA	4,92	0,10	2,07	7,93	-0,14	-2,77
▲ DEOLEO	0,36	0,00	1,43	8,75	-0,08	-17,44
▲ DINAMIA	6,15	0,03	0,49	6,44	2,20	55,70
▼ EADS NV	29,63	-0,55	-1,82	13,30	5,62	23,41
▼ EBRO FOODS	13,23	-0,07	-0,53	11,75	-1,12	-7,80
▲ ELECNOR	9,00	0,10	1,12	5,88	-0,98	-9,82
▲ ENCE	1,87	0,03	1,63	8,43	0,12	7,16
▼ ENEL GREEN P	1,37	-0,02	-1,30	0,00	-0,22	-13,65
▲ ERCROS	0,49	0,01	2,28	11,88	-0,19	-27,35
▲ EUROPAC	2,13	0,02	0,95	6,91	-0,37	-14,63
▲ EZENTIS	0,16	0,01	5,41	0,00	-0,10	-40,00
▼ FAES	1,53	-0,02	-1,61	15,24	0,28	21,91
= FERGO AISA	0,02	0,00	0,00	0,00	-0,08	-82,11
▲ FERSA	0,42	0,01	2,44	83,00	-0,29	-40,85
▲ FLUIDRA	2,06	0,03	1,48	8,55	0,15	7,59
= FUNESPA¿A	6,45	0,00	0,00	0,00	-0,48	-6,93
▼ G.CATALANA O	12,83	-0,05	-0,39	7,75	0,56	4,56
▲ G.E.SAN JOSE	1,13	0,02	1,80	-3,79	-0,94	-45,41
▲ GRAL.ALQ.MAQ	0,54	0,05	10,20	-2,83	0,16	42,11
= GRAL.INVERS.	1,61	0,00	0,00	0,00	-0,04	-2,42
▲ GRUPO TAVEX	0,26	0,03	11,86	-7,60	-0,05	-14,84
▲ IBERPAPEL	13,00	0,15	1,17	8,62	-0,08	-0,61
= INDO	0,60	0,00	0,00	0,00	-0,01	-0,83
▼ INM. DEL SUR	4,30	-0,28	-6,11	0,00	-1,49	-25,73
▲ INM.COLONIAL	1,29	0,11	9,41	0,00	-1,00	-43,67
= INYPSA	0,86	0,00	0,00	0,00	-0,06	-6,52
▲ JAZZTEL	4,56	0,08	1,88	11,60	0,83	22,13
▲ LA SEDA	0,87	0,02	2,35	0,00	-4,23	-82,94
▼ LABORAT.ROVI	5,26	-0,03	-0,57	10,37	0,17	3,34
▲ LINGOTES ESP	2,58	0,06	2,38	0,00	-0,32	-11,03
= MARTINSA FAD	7,30	0,00	0,00	0,00	0,00	0,00
▼ MELIA HOTELS	5,50	-0,08	-1,52	38,81	1,61	41,34
▲ METROVACESA	1,18	0,30	34,09	165,00	0,14	13,46
▲ MIQUEL COST.	20,69	0,18	0,88	9,18	2,20	11,90
▼ MONTEBALITO	0,61	-0,02	-3,17	0,00	-0,53	-46,49
▼ NATRA	0,83	-0,04	-4,05	0,00	-0,07	-7,78
▼ NATRACEUTICA	0,13	-0,00	-1,54	-6,70	-0,03	-17,95
▼ NH HOTELES	2,48	-0,02	-0,60	73,24	0,29	13,53
▲ PESCANOVA	14,28	0,37	2,66	4,47	-11,50	-44,61
▲ PRIM	4,25	0,16	3,91	0,00	0,25	6,25
= PRISA	0,38	0,00	0,00	6,72	-0,48	-55,75
▲ PROSEGUR	3,88	0,03	0,78	10,66	0,50	14,79
▲ QUABIT INM.	0,06	0,01	25,53	0,00	-0,02	-27,16
▲ REALIA	0,80	0,02	2,56	-23,55	-0,29	-26,61
= RENO MEDICI	0,14	0,00	0,00	0,00	0,01	3,70
= RENO,CONVERT	0,70	0,00	0,00	0,00	-2,53	-78,33
▼ RENTA CORP.	0,92	-0,01	-1,08	-14,00	-0,09	-8,91
= RENTA 4 BCO.	4,75	0,00	0,00	0,00	-0,27	-5,38
▲ REYAL URBIS	0,15	0,00	2,07	-0,54	-0,33	-69,17
= SAN. RIO B	1,01	0,00	0,00	0,00	-0,50	-33,27
= SERV.POINT S	0,13	0,00	0,00	-13,00	-0,10	-42,98
▲ SNIACE	0,75	0,01	1,08	0,00	-0,21	-21,76
▼ SOLARIA	0,82	-0,00	-0,60	84,00	-0,14	-14,51
= SOTOGRANDE	2,88	0,00	0,00	0,00	-0,03	-1,03
▲ TECNOCOM	1,37	0,05	3,79	23,27	-0,03	-2,14
= TESTA INMUEB	6,00	0,00	0,00	0,00	-0,20	-3,23
▲ TUBACEX	1,98	0,07	3,66	7,62	0,11	6,17
▲ TUBOS REUNID	1,81	0,12	7,42	6,84	0,28	17,92
▲ URALITA	0,89	0,03	3,49	9,56	-0,67	-43,13
= URBAS	0,02	0,00	0,00	0,00	-0,01	-30,43
= VERTICE 360	0,10	0,00	0,00	0,00	-0,05	-34,67
▼ VIDRALA	19,20	-0,30	-1,54	8,87	0,60	3,23
▲ VISCOFAN	33,37	1,02	3,15	13,55	4,71	16,43
= VOCENTO	1,34	0,00	0,00	-39,71	-0,21	-13,50
▲ VUELING	5,12	0,24	4,92	6,98	1,25	32,30
▲ ZARDOYA OTIS	8,99	0,14	1,58	18,04	-1,61	-15,19
▼ ZELTIA	1,56	-0,02	-0,95	31,67	-0,16	-9,01

LITERATURA

La escritora Ángeles Caso presenta su nueva novela 'Donde se alzan los tronos' ■ La autora Ángeles Caso presentó ayer su nueva novela titulada *Donde se alzan los tronos* (Planeta), un relato histórico centrado en el poder y la soberbia en el que la asturiana recupera la figura de Marie-Anne de La Trémoille, princesa de los Ursinos.

LA CIFRA

383

Es el número de profesionales que se declararon objetores en el registro de la Sociedad Española de Medicina Familiar durante la primera semana sin tarjeta sanitaria para los *sin papeles*.

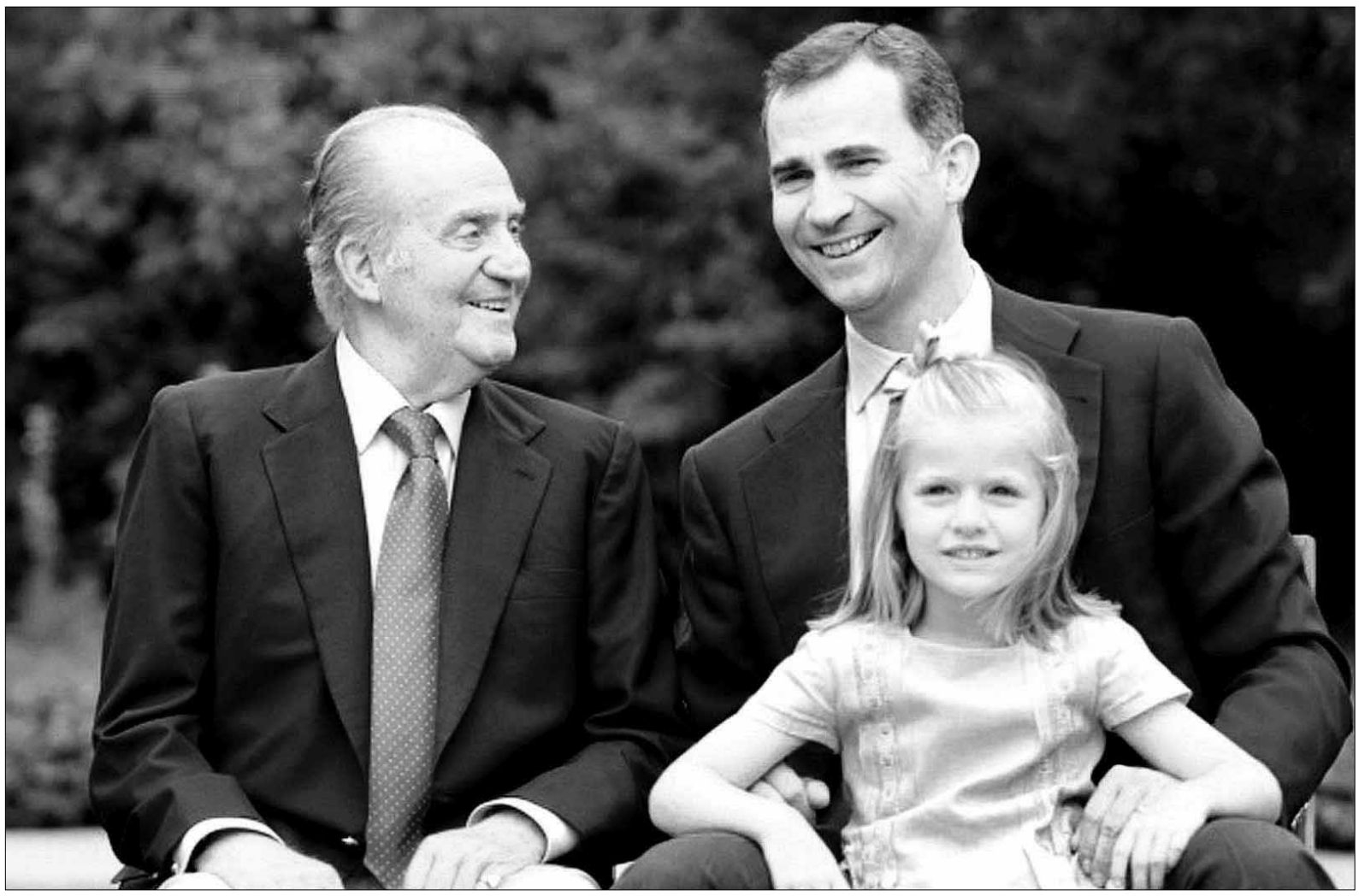

En la página web destaca una fotografía en la que aparecen Don Juan Carlos, su hijo y la primogénita de éste, la Infanta Leonor. / CASA REAL

La Casa Real renueva su cara

Zarzuela estrena su nueva página web con la foto del Rey, el Príncipe y la Infanta Leonor con el fin de dar imagen de continuidad y mayor transparencia a las actividades de la Monarquía

• En el mensaje de presentación, Don Juan Carlos incide en el «esfuerzo» de la Corona por «mejorar la comunicación con los españoles, bajo los criterios de rigor e innovación».

EUROPA PRESS / MADRID

La Casa Real estrenó ayer una nueva página web en la que toman todo el protagonismo el Rey, el Príncipe Felipe y la Infanta Leonor, con unas fotografías inéditas que pretenden dar una imagen de continuidad y mayor transparencia de la Monarquía y que sustituyen a la anterior portada del portal, en la que aparecían junto la Reina, las Infantas, Elena y Cristina, Iñaki Urdangarin y la Princesa Letizia.

Las nuevas instantáneas del monarca y sus herederos ocupan la portada de la *web www.casareal.es*, en un reportaje fotográfico realizado el pasado mes de julio en los jardines del Palacio Real que se ha titulado *Tres generaciones, un compromiso común*.

En las imágenes, los protagonistas aparecen con gesto relajado y sonriente. En una de ellas, sentados, la Infanta Leonor descansa apoyada en las piernas de su padre, que mira al frente mientras es observado directamente por el Rey. En otra permanecen los tres de pie, mientras Don Juan Carlos sostiene por los hombros a la primogénita del Príncipe Felipe.

Las imágenes del monarca y sus herederos constituyen una de las novedades del nuevo sitio en Internet, que también incluye un saludo del Rey en el que se explica que el proyecto está enmarcado en el «esfuerzo» para «mejorar la comunicación de la Corona con todos los españoles, siempre bajo los criterios de transparencia, rigor e innovación».

La web incorpora, además, un diseño más moderno que pretende mejorar su accesibilidad y cercanía y, entre otras cosas, permite que los ciudadanos envíen mensajes a los miembros de la Familia Real en castellano, inglés y las lenguas cooficiales catalán, euskera, gallego y valenciano.

MÁS INFORMACIÓN. Además, la página pretende ser más informativa y, de hecho, ya incorpora 4.509 actividades realizadas por los miembros de la Corona desde 2005, cuando comenzó su andadura en Internet, más de 12.000 fotografías y 3.100 discursos, de los que 1.740 fueron pronunciados por Don Juan Carlos.

Asimismo, el inicio de la nueva web aparece encabezado por una fotografía de los Reyes junto a una cita del discurso que pronunció el monarca en el Congreso de los Diputados con motivo de la apertura solemne de la X Legislatura, en la que «confirma» el «compromiso» de la Corona con España y «con la defensa de su democracia, su Estado de Derecho, su unidad y su diversidad».

La portada se completa con enlaces a discursos y vídeos de Don Juan Carlos y el Príncipe Felipe, actividades destacadas realizadas en los últimos días por miembros de la Familia Real, así como una llamada directa a su agenda y a apartados especiales referidos a *La Casa de Su Majestad el Rey* y sus *presupuestos anuales*.

En cualquier caso, el nuevo sitio en Internet mantiene, como tenía la antigua versión, un espacio concreto para cada uno de los miembros de la Monarquía española, los Reyes, los Príncipes Felipe y Letizia, la Infanta Elena, la Infanta Cristina e Iñaki Urdangarín, que ahora es ampliado con discursos, actividades y más fotos.

La web incorpora también un apartado bajo el epígrafe *libro de visitas* en cada uno de los especiales, mediante el cual los ciudadanos que lo deseen pueden dejar mensajes, aunque se anunció que, por el momento, estas misivas no serán respondidas.

Urdangarín mantiene su espacio

Todos los espacios particulares de cada uno de los miembros de la Familia Real en la nueva web aparecen encabezados con una cita personal, excepto el de el Duque de Palma, Iñaki Urdangarín, que no incluye un mensaje de este tipo junto a su foto. Según explicaron fuentes de Zarzuela, el motivo es que el esposo de la Infanta Cristina no hace intervenciones públicas en nombre de la Corona.

Su apartado, en cambio, sí contiene imágenes de su vida desde que se casó, así como una biografía idéntica a la que aparecía en el portal de Internet anterior, aunque con la inclusión de fin de sus actividades en agosto de 2012 como delegado de Telefónica Internacional USA en Washington. Además, se mantiene que «en los últimos años, ha cultivado el interés por las cuestiones sociales y culturales, amén de las deportivas, intentando establecer caminos de diálogo entre unas y otras».

▶ MEGAPROYECTO

Aguirre apuesta por cambiar las leyes que hagan falta para levantar Eurovegas

EUROPA PRESS / MADRID

La presidenta de la Comunidad de Madrid, Esperanza Aguirre, manifestó ayer su disposición a cambiar las leyes que hagan falta para llevar a cabo la instalación y funcionamiento de Eurovegas en la región.

En su discurso, con motivo de la inauguración del curso escolar en un centro público de San Agustín del Guadalix, señaló que modificará las normas «que sean necesarias con transparencia y publicidad». «Si hay que cambiar el impuesto del juego, así se hará», añadió.

De igual modo y en lo tocante a los demás tributos, Aguirre volvió a insistir en que «será el Gobierno quien lo aclare y lo pida formalmente a Las Vegas Sands cuando se haga oficial su creación».

Así, en cuanto a la ubicación definitiva del complejo de ocio en Madrid, la líder *popular* aseveró que no se puede confirmar aún el lugar. «Al igual que me fue imposible desvelar que la empresa se hubiese decidido por esta Comunidad, tampoco puedo confirmarles el emplazamiento, pues es ella quien tiene que decidirlo». No obstante, matizó que el Gobierno regional ayudará «sea cual sea la localidad elegida».

PUESTOS DE TRABAJO. Mientras, la alcaldesa de Madrid, Ana Botella, apuntó que lo importante de Eurovegas es la creación de empleo, independientemente de que se levante en Alcorcón, Paracuellos o Valdecarros.

Asimismo, la primera edil insistió en las importantes repercusiones que tendrá el proyecto para la regeneración económica de la zona.

Esperanza Aguirre.

La XXIX Subida a La Quesera congregó en Riaza a más de 200 ciclistas. PÁGINA 35

El vencedor de la prueba fue Andrés Tomás Flor Muñoz.

GOLF Gonzalo Valencia y Caleb Soler, vencedores del Torneo AON. PÁGINA 35

AUTÓCTONOS El Torneo IMD Ciudad de Segovia celebró su cuarta edición. PÁGINA 35

FÚTBOL SALA | PRETEMPORADA

Aprendiendo de la Liga española

Siete entrenadores estadounidenses se acercaron al Pedro Delgado para ver el entrenamiento del Caja Segovia

F.O / SEGOVIA

El Caja Segovia recibió ayer una visita especial durante la sesión matinal de entrenamiento. Siete técnicos estadounidenses de fútbol sala acudieron al pabellón Pedro Delgado para ver entrenar al equipo cajista y tomar nota de los métodos de trabajo empleados para la preparación de los jugadores.

Los entrenadores, que dirigen a equipos fuera de las fronteras de su país, se desplazaron a Segovia desde La Coruña, donde permanecieron durante el pasado fin de semana para ver los partidos de la Supercopa de España. Con ellos estuvo Nacho Sánchez, de la empresa E-Soccer, quien ha acompañado a los norteamericanos a lo largo de su estancia en España.

"El fútbol sala está creciendo mucho en Estados Unidos. Hay competiciones a nivel regional, pero al ser un país tan grande es muy difícil organizar una liga a nivel estatal", afirmó Sánchez.

Los técnicos observaron desde las gradas el tramos final de la sesión, en la que el equipo, con varias bajas, estuvo trabajando con el balón. Unos tomaban notas, otros hacían fotos, y otros simplemente se pusieron cómodos para observar a la joven plantilla cajista. Entre los siete, había dos que, curiosamente, habían jugado antes en el Pedro Delgado. Jon Parry y Otto Orf formaron parte de la selección estadounidense durante el mundial de 1996, el cual se disputó en España.

Tras el entrenamiento, los técnicos del Caja Segovia, David Madrid y José Luis Montero, mantuvieron una charla con los estadounidenses, que plantearon varias cuestiones a los segovianos. Entre otros aspectos, preguntaron acerca de las categorías inferiores del equipo , sobre la presencia de mujeres en el club y acerca de la importancia del fútbol sala en España.

Después de las preguntas, José Luis Montero contó a los técnicos un breve resumen de los orígenes del club y de su trayectoria y palmarés. Durante su charla, Pepelu indicó en que se sentía orgulloso de los títulos del club y de su filosofía basada en la juventud".

Precisamente una de las cosas que más llamó la atención de los norteamericanos fue la juventud de la plantilla, especialmente cuando los entrenadores cajistas les presentaron al capitán David. El malagueño respondió algunas preguntas planteadas por los técnicos estadounidenses, quienes le preguntaron, entre otras cosas, cuándo decidió pasarse del fútbol al fútbol sala. Los norteamericanos se mostraron muy interesados en el papel de fútbol sala en la formación de futuros jugadores de fútbol 11.

Una vez acabó la improvisada charla, los norteamericanos, el cuerpo técnico y la plantilla del Caja posaron juntos para una foto de familia. El grupo de entrenadores partirá hacia Estados Unidos hoy.

PARTIDO CONTRA CARNICER El Caja jugará esta tarde el partido de presentación del Carnicer Torrejón. La cita tendra lugar a partir de las 19:45 horas en el pabellón Jorge Garbajosa. Será el último ensayo del conjunto segoviano antes del comienzo de la Liga.

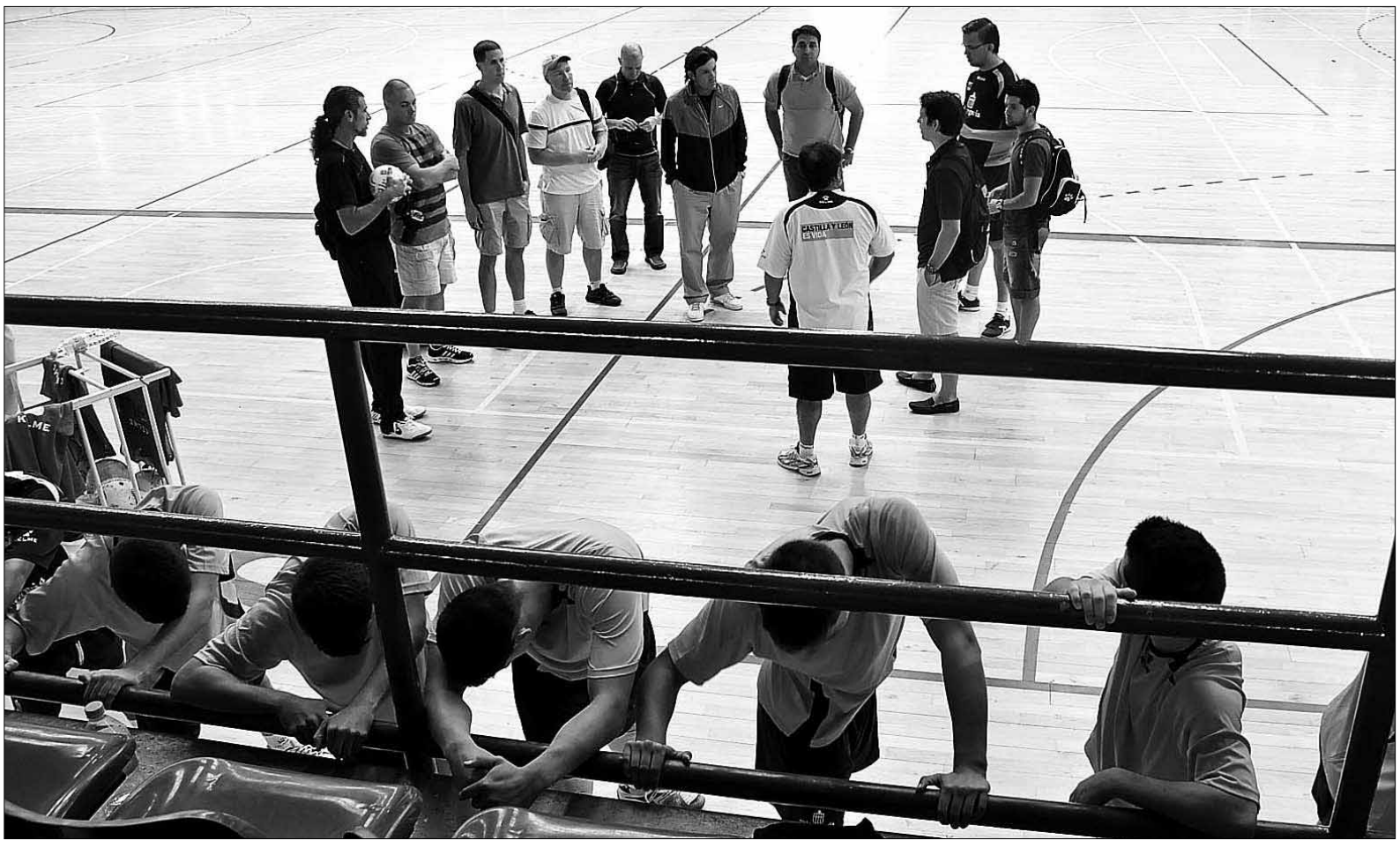

Los siete técnicos estadounidenses escuchan atentos a los entrenadores del Caja Segovia en presencia del capitán David. / JUAN MARTÍN

El segoviano César Arcones, nuevo seleccionador sub-18

F.O. / SEGOVIA

César Arcones, actual preparador de porteros de la selección española de fútbol sala , ha sido designado como nuevo seleccionador nacional sub-18. El segoviano sustituirá en el cargo a Arsenio Pascual.

El seleccionador nacional, José Venancio, tenía entre sus planes que Arcones entrenara jugadores, por lo que le comunicó su deseo de que estuviera al frente de la sub-18. Arcones, por lo tanto, compaginará su papel en la selección absoluta con su nuevo cargo como técnico.

El segoviano lleva varios años en el cuerpo técnico de la selección española como uno de los hombres de confianza de José Venancio. Posee el Nivel 3 de entrenador, lo cual le permite entrenar equipos en cualquiera de las categorías existentes.

El nuevo seleccionador, al igual que José Venancio, es un viejo conocido de la afición del Caja Segovia. Estuvo durante varios años en el equipo segoviano como segundo entrenador, llegando incluso a dirigir al equipo en periodos de transición entre entrenadores (como, por ejemplo, durante el periodo entre la salida de Ladislao Peñas y la llegada de Miguel Rodrigo).

Está considerado como uno de los mejores preparadores de porteros del mundo por varios técnicos de reconocido prestigio. Con su nombramiento, la ciudad de Segovia puede presumir de tener a dos seleccionadores de equipos nacionales, José Luis de Santos en ciclismo y César Arcones en fútbol sala.

El segoviano ha publicado ya su primera lista de convocados. Entre el 16 y el 20 de septiembre, el equipo llevará a cabo sus entrenamientos en la Ciudad del Fútbol de la RFEF. Entre los convocados se encuentra Andrés Antolín Sánchez, portero del Club La Escuela-Caja Segovia.

Imagen de César Arcones durante una concentración con la selección./ J.M.

DEP. AUTÓCTONOS | **COMPETICIONES**

Más de 100 jugadores tomaron parte en el cuarto Torneo IMD

La competición contó con las modalidades de tanga y bolos, ambas por parejas

E.A. / SEGOVIA

La instalación cubierta 'Orgullo de Segovia' fue el escenario del IV Torneo Instituto Municipal de Deportes 'Ciudad de Segovia', celebrado el pasado fin de semana. La competición se desarrolló en las modalidades de tanga y bolos, ambas por parejas. Esta nueva edición contó con la novedad de que la competición de tanga era puntuable para la I Liga autonómica. En el evento estuvo presente el concejal de Deportes Javier Arranz, en representación del Alcalde Pedro Arahuetes, que no pudo acudir a la cita.

Un total de 119 participantes tomaron parte en el torneo, que contó con la presencia de 30 jugadores procedentes de Valladolid y Madrid.

En las dos categorías hubo igualdad hasta el final. Amparo Tejedor y Sagrario Redondo vencieron con autoridad en bolos, mientras que Rufo Peñalva y José de Lucas hicieron los propio en tanga después de un emocionante desempate entre cuatro equipos, dos para el primer puesto y otros dos para el tercero. Jesús Prieto y Ricardo de la Fuente fueron segundos en bolos, y María Heredero y María Luisa Melero alcanzaron el segundo puesto en tanga.

En cuanto a la liga autonómica de tanga, José de Lucas y Rufo García, primeros clasificados, aguantaron una jornada más al frente de la clasificación general.

En la entrega de trofeos, la organización del torneo mostró su agradecimiento al Instituto Municipal de Deportes y a Caja Rural por su importante contribución, y agradeció la compañía de los jugadores procedentes de fuera de la provincia.

Por su parte, Javier Arranz, destacó la buena participación que tuvo el IV Torneo IMD e hizo hincapié en el buen ambiente que impera entre los federados autóctonos. El concejal afirmó que se trata de un acontecimiento deportivo que crece en importancia con cada edición y expresó su deseo de que se pueda seguir celebrandose durante muchos años.

El evento finalizó con una paella con la que disfrutaron tanto los jugadores como los invitados.

EL PEÑASKAL DE MADRIGAL

CICLISMO | **COMPETICIONES**

Imagen de uno de los momentos de la vigésimo novena edición de la carrera ciclista. /JAVIER MAESO

Andrés Tomás Flor ganó la XXIX Subida a la Quesera

Más de 237 ciclistas participaron en la vigésimo novena edición de la prueba ciclista, que se celebró en Riaza el pasado fin de semana

E.A. / SEGOVIA

Un año más se celebró en Riaza la subida al puerto de la Quesera, prueba que alcanzó este año su vigésimo novena edición. En total participaron 237 corredores, 55 menos que el año pasado. A pesar de que el día amaneció con algunas nubes, no hubo lluvias y la prueba se desarrolló con normalidad.

El recorrido comprendió la distancia entre la Villa de Riaza y La Quesera, puerto situado a una altura de 1.757 metros. Este año el horario de la salida se programó con más antelación de la habitual, debido a la coincidencia de la prueba con las fiestas patronales de la villa. Sin embargo, los ciclistas tomaron la salida con más de media hora de retraso debido a un problema técnico con la luz eléctrica.

En el quinto kilómetro de la carrera, dos ciclistas se descolgaron del resto de participantes y corrieron en solitario hasta el final. Andrés Tomás Flor Muñoz fue el primero en alcanzar la cima con un tiempo de 27 minutos y 30 segundos. El ciclista de 32 años, que ha ganado varias ediciones de la Subida, quedó en segunda posición el año pasado. Jesús Ruiz Estramiana, otro de los corredores habituales en esta carrera, logró la segunda posición con una diferencia de 40 segundos con respecto al ganador.

La ciclista Sonia Cebrián Blanco fue la primera en féminas, mientras que David Olmedilla Maeso fue el mejor participante local

Fernando Arranz Carrera, al igual que en la pasada edición, escaló hasta el tercer cajón del podio tras entrar 18 segundos después de Jesús Ruiz. El mejor ciclista local fue David Olmedilla Maeso, seguido de Miguel Ángel Delgado Berzal. Los dos corredores del CC Riaza quedaron en séptima y decimoquinta posición, respectivamente.

En la categoría de mujeres, la vencedora fue Sonia Cebrián Blanco, que también fue la ganadora de la última edición. La corredora completó el recorrido en 36 minutos y 40 segundos, con más de tres minutos de ventaja sobre la segunda clasificada, Silvia Bernal Gómez. Rosario de Dios Provencio fue la tercera mujer en cruzar la meta.

Marcelino Martín de Pablo, de 68 años de edad, se llevó el premio especial al corredor más veterano de la carrera. Por otro lado, los participantes más jóvenes fueron el local Héctor Lloret Fernández, Carlos Vicente Moreno y Santiago Olivera González, los tres de 9 años. Tras la prueba, se llevó a cabo la entrega de premio y se ofreció un almuerzo a los ciclistas.

GOLF | **COMPETICIONES**

La pareja formada por Soler y Valencia se llevó el Torneo AON

El Club de Campo El Tiro de San Ildefonso reunió en sus instalaciones a 56 golfistas

E.A. / SEGOVIA

Un año más el Torneo AON se ha encargado de cerrar la temporada de torneos de golf veraniegos en el Club de Campo El Tiro, en el Real Sitio de San Ildefonso.

Esta edición, la octava, celebrada el pasado sábado, levantó nuevamente gran expectación entre los jugadores del Club, alcanzándose una participación de 56 golfistas, que es la máxima posible del campo.

Como es tradicional, la modalidad del Torneo ha sido la de parejas greensome, en la que cada miembro del equipo –provisto exclusivamente de cuatro palos de los catorce permitidos por el reglamento– sale desde el tee de cada hoyo con su bola, y tras elegir la mejor de las dos la golpean alternativamente hasta embocarla.

Además de los trofeos a las tres primeras parejas clasificadas, se entregaron diversos galardones patrocinados por Chartis, XL Insurance y Generali para premiar determinados golpes específicos de aproximación de la bola a la bandera, o de mayor distancia ganada desde el tee de salida.

Resultó ganadora, con 43 puntos stableford, la pareja formada por Gonzalo Valencia y Caleb Soler; seguidos por Pilar Comyn y Gabriel Bernaldo de Quirós, con 38; y Joel Morales y Francisco Tejedor, con 37.

La entrega de premios fue realizada por Rafael Esteban y Miguel Gil de Biedma y Santiago Gómez Fungairiño, consejero delegado, director comercial y director de la oficina de Madrid de AON, respectivamente; acompañados de Álvaro Mengotti, consejero delegado de Chartis; y Bruno Laval, consejero delegado de XL; además del organizador del torneo, Carlos García de la Vega, director de la división de Ocio, Deportes y Espectáculos de AON.

El foto "MATÓN"

Una semana de puro deporte

El paso de la Vuelta Ciclista a España por Segovia marcó la actualidad deportiva en la provincia

EL ADELANTADO/ SEGOVIA

Con la llegada de septiembre, el deporte vuelve a adquirir protagonismo en el marco de la actualidad. El paso de la Vuelta por Segovia, con el final de etapa en la Lastrilla y la subida hacia la Bola del Mundo, puso a la provincia en el foco de todas las miradas. La ciudad se volcó con el evento y se vistió de gala para presenciar la llegada de la serpiente multicolor durante dos de las etapas decisivas de la ronda española.

Por otro lado, la tercera jornada en un grupo VIII más segoviano que nunca ha dejado al CD La Granja por encima de la Segoviana en la clasificación. El Unami cosechó su primera derrota y el Cuéllar sigue con el casillero a cero.

También ha sido un fin de semana completo en lo que se refiere a atletismo, por un lado con la disputa de la carrera "La senda de los Frailes" de Sebúlcor, y por otro con la celebración de la Carrera Popular Solidaria de Caja Rural.

Pedro Delgado posa con los participantes del Torneo de Escuelas que lleva su nombre y que precedió a la salida de la vigésima etapa de la Vuelta. / JUAN MARTÍN

Un corredor del Trofeo de Escuelas sufrió es atendido tras caerse. / JUAN MARTÍN

Phillipe Gilbert celebra su victoria en La Lastrilla. / J.M.

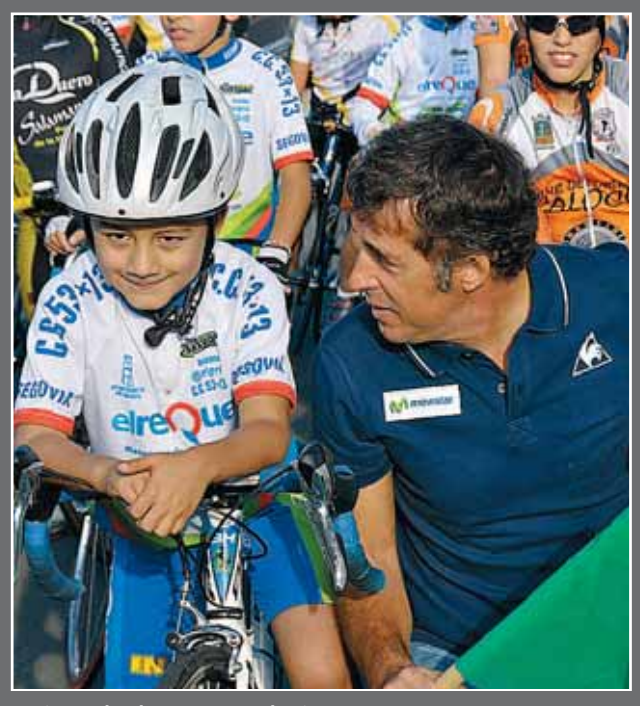

Perico Delgado estuvo con las jóvenes promesas. / JUAN MARTÍN

Numerosos periodistas gráficos acudieron a la Faisanera Golf para cubrir la salida de etapa. / JUAN MARTÍN

Alberto Contador atendiendo a sus seguidores. / J.M.

Belleza y colorido en la meta . / J.M.

El foto "MATÓN"

Decenas de personas hicieron largas esperas para coger los autobuses que la organización de la Vuelta dispuso para subir a la Bola del Mundo. / ÁNGEL VALLÉS

Los vecinos ayudaron a organizar 'La Senda de los Frailes' / EUGENIO CHICHARRO

Fabián conduce el balón por la banda durante el partido de presentación entre el Caja y el Fisiomedia Manacor/ JUAN MARTÍN

El Unami CP perdió en casa contra el Cristo Atlético. / JUAN MARTÍN

Un jugador del Unami se duele tras una entrada. / JUAN MARTÍN

La Carrera solidaria dejó imágenes simpáticas. / L.M.

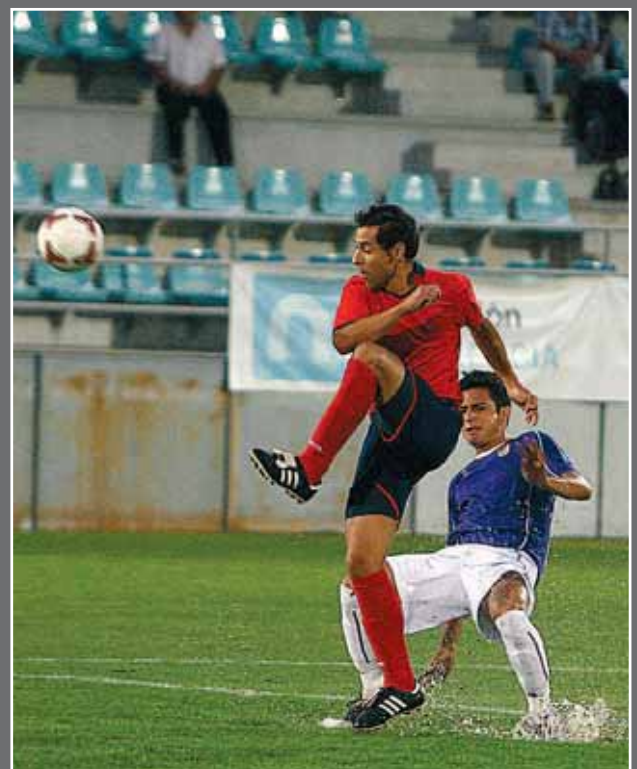

El CD La Granja empató en casa del Palencia. / ÓSCAR NAVARRO

Somos líderes

GRACIAS A TI seguimos siendo el NÚMERO 1

El periódico más leído en Segovia

Fuente: 1ª Ola EGM 2012. Provincia de Segovia

En el mes de marzo: 322.594 visitas y 892.599 páginas vistas en ***www.eladelantado.com***

Fernando Torres ocupará la punta de ataque en detrimento de David Villa. / REUTERS

España inicia un nuevo camino

El equipo de Del Bosque abre contra Georgia la fase de clasificación para el Mundial 2014

DPA / TBLISI

España emprenderá hoy la defensa del título mundial logrado en Sudáfrica 2010 con una asequible visita a Georgia, donde la vigente campeona está obligada a ganar si no quiere complicaciones en su camino a Brasil 2014.

El equipo de Vicente del Bosque inicia su andadura hacia el torneo como favorito de un grupo en el que tendrá a Francia como mayor rival y en el que también cuenta con oponentes mucho más modestos como Finlandia, Bielorrusia y la propia Georgia.

En teoría, España y Francia parecen llamadas a luchar por el primer puesto, sabiendo que ser segundo obliga a jugar una eliminatoria más para lograr el billete. «Conservamos el espíritu competitivo, lo peor que nos podría pasar sería perderlo», afirmó Del Bosque.

La gran obsesión del seleccionador es inculcar a sus hombres que del pasado no se vive, con el objeto de que afronten con la adecuada mentalización la visita a un contrincante como Georgia, situada en el puesto 86 del 'ranking' de FIFA, una clasificación que precisamente lidera el bloque patrio.

El conjunto eslavo ya debutó en la fase de clasificación con un triunfo 1-0 ante Bielorrusia gracias a un gol anotado por el centrocampista Torniké Okriashvili, por lo que la moral de la escuadra local está por las nubes.

Pero sería una enorme sorpresa que la 'roja' no ganara a un adversario tan modesto. Primero, porque es el actual campeón de Europa y del mundo. Segundo, porque lleva dos fases de clasificación consecutivas con pleno de victorias. Y, tercero, por las buenas sensaciones ofrecidas en el amistoso frente a Arabia Saudí.

En ese envite, Del Bosque alternó titulares y suplentes pensando en la cita de hoy. Pero hubo jugadores que reivindicaron más minutos, como es el caso de Cazorla, quien podría tener su hueco como titular en detrimento de Silva. España jugará con un 'nueve puro, y en este caso será Fernando Torres, mientras David Villa se quedará en el banquillo, a la espera de aumentar su tono físico tras nueve meses de lesión.

Lo que no ofrece dudas es la medular, que estaría compuesta por Busquets, Xabi Alonso, Xavi Hernández e Iniesta, a la espera de ver si Cazorla se incorpora como novedad al once inicial.

Por primera vez en su historia, el combinado nacional inaugura una defensa del título mundial. «Pero ser campeón del mundo y de Europa no te garantiza nada», recordó Xavi Hernández.

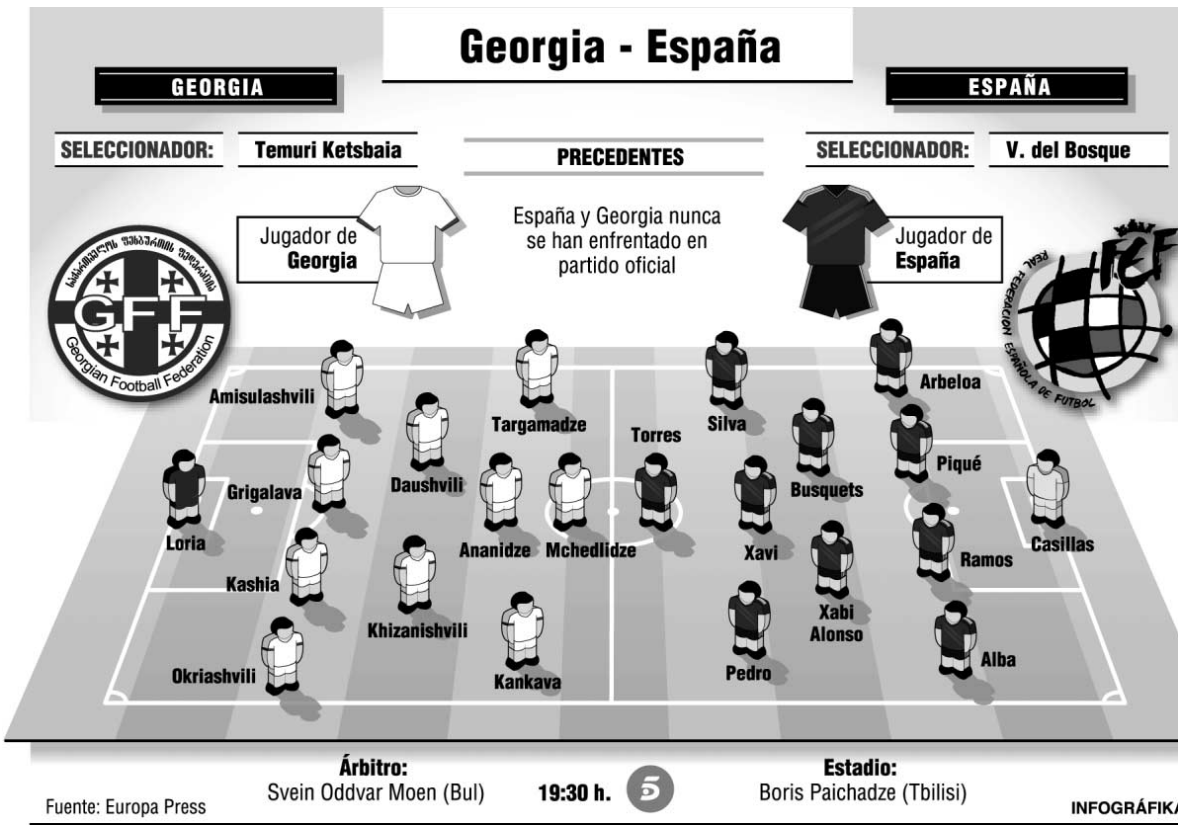

DECLARACIONES

XAVI HERNÁNDEZ

«Que el Mundial se dispute en Brasil motiva para seguir adelante, espero llegar lo mejor posible»

«Hemos analizado a Georgia y es un rival difícil»

ÍKER CASILLAS

«Es extraño que el campeón no tenga reservado su billete»

«Todas las salidas son importantes, pero siempre te puedes dejar algún punto»

La sub'21 golea a Croacia con una exhibición de juego

6	ESPAÑA
0	CROACIA

ESPAÑA: Mariño; Montoya (Bartra, m. 62), Amat, Nacho, Planas, Illarramendi, Sergi Roberto, Isco, Deulofeu (Tello, m. 62), Sarabia (Rodrigo, m. 70) y Álvaro.
CROACIA: Sluga; Vrsaljko, Ticinovic, Zuparic, Bubnjic, Saric, Paurevic, Situm (Galovic, m. 41), Rebic (Budimir, m. 46), Kramaric y Culina (Leskovic, m. 70).

ÁRBITRO
Serdar Gözübüyük (Holanda). Amonestó a Amat y Rodrigo por España

GOLES
1-0. Min. 2: Sarabia. **2-0**. Min. 9: Deulofeu. **3-0**. Min. 16: Álvaro. **4-0**. Min. 33: Isco. **5-0**. Min. 37: Montoya. **6-0**. Min. 80: Álvaro.

E. PRESS / ALICANTE

La selección española sub'21 puso ayer punto final a la fase de clasificación del Europeo de la categoría con una espectacular goleada sobre Croacia (6-0) en el estadio Rico Pérez de Alicante.

El conjunto que dirige Julen Lopetegui realizó una exhibición de juego y goles en la primera mitad, y en el minuto 37 ya ganaba por 5-0. Álvaro Vázquez, en dos ocasiones, Sarabia, Deulofeu, Isco y Montoya se encargaron de anotar los tantos.

Con Isco como director de orquesta en el centro del campo y Illarramendi a su vera, el combinado nacional se apoyó en la verticalidad de Deulofeu y el juego entre líneas de Sarabia para desarbolar a la defensa balcánica, que no pudo frenar el avance local.

A los nueve minutos, los españoles ya ganaban 2-0 gracias a las dianas de Sarabia y Deulofeu. A la media hora, la 'rojita' sentenció el encuentro con los tantos de Álvaro Vázquez e Isco. Antes del descanso, Montoya redondeó el electrónico con el 5-0 para regocijo de los espectadores.

Ya en la segunda mitad, Lopetegui hizo varios cambios, pero Croacia se vio impotente y apenas pudo llegar a la portería de Mariño antes de que llegara el sexto, obra de Álvaro Vázquez.

Tras la exhibición, España ya espera rival para el 'playoff' hacia la fase final del Europeo. El viernes conocerá su último obstáculo.

Martín Montoya.

La plantilla apoya a Cristiano

Los jugadores del Real Madrid cierran filas con el luso, que no está en su mejor momento

AGENCIAS / MADRID

A pesar de que el Real Madrid aún no ha recuperado a sus internacionales, los jugadores blancos son conscientes del revuelo que se ha formado a raíz de las declaraciones de Cristiano Ronaldo hace unos días, y no han dudado en volcarse con su compañero.

El francés Karim Benzema, que está concentrado con el combinado galo, fue cuestionado durante un rueda de prensa por la situación anímica del portugués, y sacó la cara por él. «Entre todos le ayudaremos a que salga adelante», manifestó.

«No tengo ni idea del porqué de la tristeza de Cristiano. Conmigo tiene una gran relación y la semana pasada estaba como siempre. Todo quedará solucionado en los próximos días. No he seguido demasiado el tema porque he estado muy concentrado. En todo caso, cuando nos veamos el miércoles hablaremos y entre todos le ayudaremos a que salga adelante», concluyó el ariete galo.

De la misma forma habló Sami Khedira, que quiso restar importancia a las ya famosas declaraciones del luso tras el choque contra el Granada. El alemán destacó que lo único que intentaba era acercarse un poco más al aficionado 'merengue'. «Tal vez él solo quería compartir con el público su estado de ánimo por una vez», precisó el centrocampista.

Además, al ser preguntado por otras cuestiones referentes al club, como la eterna duda sobre las capacidades del germano para jugar en el once inicial, el futbolista se mostró contundente. «Si Mourinho no confiara en mí, no estaría por tercer año en el equipo. Quiero demostrar que soy un hombre con el que puede contar».

El internacional está concentrado con Portugal y no quiere oír hablar de los medios. / REUTERS

ÖZIL NO ESTÁ CANSADO. Por otro lado, el también jugador blanco Mesut Özil aseguró que mantiene intacto el deseo de seguir progresando como futbolista en las filas de la entidad. «La temporada acaba de empezar, pero creo que puedo seguir mejorando. El Real Madrid tiene mucha temporada por delante y quiero ser parte importante de ella».

Uno de los aspectos en los que el técnico quiere que Özil mejores es de cara a puerta. Por eso, el mediapunta se mostró especialmente satisfecho tras su doblete ante las Islas Feroe: «Me sentí cómodo sobre el césped, y eso siempre es bueno para ir ganando en confianza».

Sobre su estado de forma, el centrocampista es consciente de que en el equipo de Chamartín siempre hay que apretar el acelerador. «Soy una persona y no una máquina aunque no estoy cansado», manifestó.

Incluso el seleccionador germano, Joachim Löw, insistió en defender a sus dos jugadores y declaró que no está preocupado por el hecho de que estén acumulando minutos en el banquillo. «Es tan hábil con la pelota, cómo se revuelve ante los adversarios y de repente tiene la vista al frente», alabó respecto a Özil.

«Equipos tan ambiciosos como el Real Madrid disponen de una plantilla equilibrada. Es totalmente normal que bajo esa carga no jueguen siempre», sentenció.

|TIEMPO MUERTO|

DIEGO IZCO

Periodista

Adaptarse

«Yo podría jugar ahí», decía un modesto futbolista de Tercera viendo un partido del Barcelona de Guardiola. Su reflexión no tenía nada de presuntuosa, a tenor de la explicación: cuando un equipo alcanza un grado de excelencia así, puedes sustituir una de las piezas por otra, incluso de una calidad muy inferior, y el equipo entero conspirará para ayudar al recién llegado. Efectivamente, los otros 10 jugadores cambiarán al mismo tiempo sus posiciones, su pose y su actitud para rehacerse, y es posible que el nivel del equipo no solo se mantenga, sino que además suba: 10 fenómenos del fútbol saben que tienen un punto débil y tratarán de reforzarlo. Es pura solidaridad, un grupo primero humano y luego deportivo. «Y lo más probable es que, después de lograr el primer gol conmigo sobre el campo, el primer abrazo me lo lleve yo, aunque no haya tocado la bola».

Los éxitos deportivos refuerzan la idea del grupo. España, única selección en la historia que ha encadenado Eurocopa, Mundial y Eurocopa, no solo ha consolidado la idea de que es infalible en las grandes citas, sino que ha fortalecido los vínculos entre sus jugadores. De esta forma, en cuanto llega uno nuevo, su adaptación personal y futbolística es casi inmediata.

Un ejemplo claro lo corrobora Beñat. Es mucho más que ese futbolista de Tercera que todos hemos tenido en la pandilla, pero se trata de un jugador que debe hacerse un hueco en el mejor centro del campo quién sabe si de la historia: Alonso, Busquets, Xavi, Iniesta, Cesc, Mata, Silva, Cazorla... El chaval vive su tercera convocatoria, entra al césped, y lejos de cohibirse por la circunstancia, rearma su confianza; casi parece jugar por encima de sus posibilidades, lo que le sucedió a ese desconocido llamado Busquets cuando Guardiola le dio las llaves del mediocampo. Mientras duren los triunfos, la 'cantera' será inagotable. ■

BREVES

SEXTA JORNADA DE LIGA

El Real Madrid recibirá al Dépor el domingo 30

■ El Sevilla-Barcelona y el Real Madrid-Deportivo, correspondientes a la sexta jornada de la Liga, se disputarán el sábado 29 y el domingo 30 de septiembre a las 22 horas y 19:50, respectivamente, según anunció ayer lunes la LFP. La jornada arrancará el sábado 29, a partir de las 16 horas, con el Valencia-Zaragoza y se cerrará el lunes 1 de octubre con el Getafe-Mallorca, desde las 21,30 horas y que será emitido en abierto.

BARCELONA

El equipo podría lucir la 'senyera' el próximo año

■ El diario Sport anunció ayer que el Barcelona lucirá la 'senyera' la próxima temporada como segunda equipación. Mientras que todo apunta a que la elástica habitual volverá a recuperar el tradicional modelo de líneas azulgrana verticales, la gran novedad del club llegará con la segunda equipación, que responderá a los colores de la bandera catalana.

ATHLETIC DE BILBAO

El club renueva a Susaeta hasta 2017

■ El Athletic Club anunció ayer la renovación de Markel Susaeta, que firmó un nuevo contrato hasta el fin de la temporada 2016/2017 con una cláusula de rescisión de 35 millones de euros. El jugador continuará en el equipo a las órdenes de Bielsa al decidir permanecer en San Mamés y no escuchar posibles ofertas para el próximo verano.

SEVILLA

Campaña: «El Madrid es uno de los grandes»

■ El mediocentro del Sevilla José Gómez Campaña mostró ayer un claro respecto al difícil encuentro al que se enfrentan este sábado contra el Real Madrid. «Es uno de los grandes del mundo, así que no hay que relajarse porque tenemos una semana muy dura. De todos modos, con el apoyo de la afición intentaremos ganar», explicó.

UEFA

El Rapid de Viena apela su sanción

■ El conjunto austríaco del Rapid Viena apeló ayer el castigo impuesto por la UEFA que les obliga a disputar todos sus encuentros a puerta cerrada y les prohíbe participar en cualquier competición de la UEFA en el período de un año. Los motivos de la dura sanción impuesta por el organismo se deben a la fuerte revuelta que tuvo lugar durante los 'play-off' de la Europa League, en el que los austriacos cayeron por 2-1 ante el PAOK.

CICLISMO

«La Vuelta ha sido muy especial»

Alberto Contador afirma que tenía confianza para ganar, y que si no hubiera sido imposible

E. PRESS / MADRID

El ganador de la Vuelta a España, Alberto Contador, afirmó ayer que «es casi imposible» conquistar la ronda «si piensas que no la vas a ganar» y destacó el nivel de la presente edición, en la que ha luchado por el maillot rojo con Alejandro Valverde (Movistar) y Joaquím 'Purito' Rodríguez (Katusha).

«Ha sido especial, sobre todo, por el espectáculo que se ha dado entre todos. Íbamos intercambiando el liderato todos los días. La Vuelta ha subido de categoría», aseguró el madrileño.

«La reverencia que hice al subir al podio a Valverde y Joaquím viene de la admiración que tengo hacia ellos»

El corredor de Pinto, que recibió ayer un caluroso recibimiento en la sede de la Comunidad de Madrid y posteriormente el de sus paisanos, declaró que sí se veía triunfador cuando le preguntan sí podía ganar esta edición. «Cuando salté a 50 kilómetros de la meta de Fuente Dé tenía dos posibilidades, el triunfo o el fracaso, pero si quería ganar tenía que atacar y cuando me quise dar cuenta había atacado ya», recordó.

El bicampeón del Tour también mostró, en todo momento, su admiración hacia sus más directos rivales, el murciano y el catalán, que le acompañaron en el podio. «La reverencia que tuve al subir al podio hacia Valverde y Joaquím viene de la admiración que tengo hacia ellos dos y de reconocer la grandísima carrera que han hecho. El espectáculo que se ha dado en esta Vuelta a España ha sido gracias a todos y estoy superorgulloso de estar acompañado de ellos», apostilló.

Por otro lado, sobre los continuos escándalos de dopaje que salen a la luz en el mundo del ciclismo, el ganador de la ronda señaló que el esfuerzo de su deporte «no lo hay en otro. Todo está muy controlado y la dirección que se ha tomado es muy buena», añadió.

Por último, acerca de la imagen del deporte nacional, el jefe de filas del Saxo Bank cree que no se debe a la envidia sino a la «admiración» hacia nuestros deportistas. Tras esta victoria, su próximo reto es el campeonato del Mundo que se disputará en Valkenburg (Holanda) del 15 al 23 de septiembre.

«SOLO ME QUEDA GANAR». Por otro lado, 'Purito' Rodríguez reveló ayer que, tras una excelente temporada en la que ha subido al podio en el Giro y en la Vuelta, solo le queda y le vale proclamarse el próximo año ganador, aunque todavía no sabe por cuál apostará con todas sus fuerzas.

«Ir a por el Tour depende del recorrido, he mejorado mucho en la crono pero no soy especialista. Ahora mismo sería muy complicado , tengo que mirar con lupa todos los recorridos y centrarme en una de ellas», manifestó a su llegada a su localidad de origen, Parets del Vallés, donde fue homenajeado por sus vecinos.

Y es que el catalán, a sus 33 años, tiene claro que su ya buen palmarés debe ser completado con una grande. «Es mi sueño. En el Giro no ganamos por nada, y en la Vuelta fue una etapa que no salió bien, pero el nivel era bueno. Me toca ganar, correr la que mejor se adapte a mis condiciones y luchar por ella», concluyó.

Alberto Contador regaló un maillot rojo a la presidenta de la Comunidad de Madrid, Esperanza Aguirre. / E. PRESS

Rajoy elogia al madrileño

El presidente del Gobierno, Mariano Rajoy, remitió ayer un telegrama de felicitación a Alberto Contador por su victoria en la Vuelta a España. «Quiero transmitirte mi más sincera felicitación por tu victoria», indicó el presidente del Ejecutivo. Para Rajoy, «la competitividad y el duro recorrido» de la prueba «realzan aún más» su triunfo. «Te envío mi gratitud y la de todos los aficionados al ciclismo por hacernos vibrar al verte y por demostrar, a base de mucho esfuerzo, talento y perseverancia, que eres un deportista grandioso», subrayó.

FÓRMULA UNO

Domenicali: «Tenemos que ganar, al menos, dos carreras más»

AGENCIAS / MILÁN

El director de la escudería Ferrari, Stefano Domenicali, celebró ayer el tercer puesto de Fernando Alonso en el Gran Premio de Italia, aunque avisó de que el campeonato no está sentenciado. «Monza ha demostrado que la fiabilidad será decisiva en lo que resta de campeonato», indicó el italiano.

«Después de dos carreras, gozamos de la misma ventaja que antes del parón», destacó. «Ahora tenemos que ganar al menos dos grandes premios (faltan siete para que concluya el Mundial), pero hay que estar atentos a Hamilton, que está creciendo, y no menospreciar a Kimi Raikkonen, que poco a poco está llegando», concluyó.

Por su parte, Pat Fry, director técnico del equipo, comentó: «La degradación de los neumáticos fue mayor de lo que esperábamos. Tenemos que estudiar los datos para entender por qué».

Stefano Domenicali.

«Después de los problemas del sábado pudimos recuperar casi por completo la situación, pero teniendo en cuenta el fin de semana en su totalidad, tengo que decir que lo que pasó debe sonar como una campana de alarma. Tendremos que hacer el máximo esfuerzo en todas las áreas si queremos ganar», finalizó.

HAMILTON. Por otro lado, el británico Lewis Hamilton sigue pensando si renovar su contrato con McLaren, que expira a final de temporada, alegando principalmente estar centrado en la presente campaña, mientras que desde el propio equipo han reconocido que quieren seguir contando con el campeón de 2008.

«No he pensado en un 'plan B'. Queremos que se quede, pero solo si él quiere. Somos ganadores, como él y trabajamos muy bien en conjunto», precisó el jefe de la escudería, Martin Whitmarsh.

TENIS

El equipo de la Copa Davis homenajeará a Miki Roqué

El equipo español de Copa Davis homenajeará en Gijón al ex futbolista del Real Betis Balompié Miki Roqué, fallecido el pasado 24 de junio a los 23 años, en el contexto de la eliminatoria de semifinales que le enfrentará este fin de semana a Estados Unidos. David Ferrer, Nicolás Almagro, Marcel Granollers, Marc López, Feliciano López y Pablo Andújar, junto al capitán Alex Corretja y el presidente de la Federación, José Luis Escañuela, recibirán a la madre del defensa catalán, invitada de honor a la eliminatoria, donde recogerá el cariño de la selección y de los 15.000 espectadores que se congregarán en el recinto.

Serena Williams se adjudica el US Open

La estadounidense Serena Williams conquistó el pasado domingo el US Open, cuarto y último 'Grand Slam' de la temporada, tras superar (6-2, 2-6, 7-5) a una gran Victoria Azarenka que tuvo la final en su mano pero que terminó sucumbiendo ante el poderío y la intimidación de la jugadora local, que logró su cuarto título en Nueva York y el decimoquinto 'grande' de su carrera. La potente tenista norteamericana, oro en Londres y ganadora de Wimbledon, alargó su año dorado con un triunfo sufrido, aunque no perdonó ante la número uno del mundo.

GOLF

Rory McIlroy gana el BMW Championship

El norirlandés y número uno del mundo, Rory McIlroy, se adjudicó el BMW Championship', superando a gran parte de lo mejor del escaparate mundial como Lee Westwood, Phil Mickelson o Tiger Woods. El golfista europeo sumó su segundo triunfo consecutivo tras levantar el trofeo en el Deutsche Bank, con lo que aumentará su distancia con sus perseguidores en el 'ranking' mundial.

HOCKEY HIERBA

Dani Martín deja su cargo como seleccionador

El técnico Dani Martín rescindió ayer su contrato como seleccioandor nacional de mutuo acuerdo con el presidente de la Federación. Dicha decisión se tomó hace algunos meses, pero ambas partes decidieron no hacerla pública hasta después de los Juegos de Londres, en la que el equipo acabó sexto.

AVANT ENTRE MADRID, SEGOVIA y VALLADOLID (NUEVA ESTACIÓN)

TREN	DIAS DE CIRCULACION							Madrid	Segovia	Valladolid
AVANT(1)	L	M	X	J	V			7:38	8:06	8:43
AVANT	L	M	X	J	V	S	D	9:40	10:08	10:45
AVANT(2)						S	D	10:30	10:58	---
AVANT	L	M	X	J	V	S	D	11:30	11:58	12:35
AVANT(1)	L	M	X	J	V			15:15	15:43	---
AVANT	L	M	X	J	V	S	D	15:30	15:58	16:35
AVANT(1)	L	M	X	J	V			16:15	16:43	17:20
AVANT	L	M	X	J	V	S	D	17:20	17:48	18:25
AVANT(3)	L	M	X	J	V			19:15	19:43	---
AVANT	L	M	X	J	V	S	D	19:45	20:13	20:50
AVANT	L	M	X	J	V	S	D	21:30	21:58	22:35

1: NO CIRCULA 25/07, 15/08, 12/10, 1/11, 6 y 8/12/11. 2: CIRCULA 25/07, 15/08, 12/10, 1/11, 6 Y 8/12/11.
3: NO CIRCULA 23/06, 25/07, 15/08, 12/10, 1/11, 6 Y 8/12/11.

TREN	DIAS DE CIRCULACION							Valladolid	Segovia	Madrid
AVANT(1)	L	M	X	J	V			---	7:00	7:28
AVANT(2)	L	M	X	J	V			6:45	7:22	7:50
AVANT(2)	L	M	X	J	V			7:15	7:52	8:20
AVANT	L	M	X	J	V	S	D	7:45	8:22	8:50
AVANT	L	M	X	J	V	S	D	9:45	10:22	10:50
AVANT	L	M	X	J	V	S	D	13:30	14:07	14:35
AVANT	L	M	X	J	V	S	D	15:30	16:07	16:35
AVANT	L	M	X	J	V	S	D	---	18.30	18:58
AVANT	L	M	X	J	V	S	D	19:35	20:12	20:40
AVANT	L	M	X	J	V	S	D	21:00	21.37	22:05

1: NO CIRCULA 23/06, 25/07, 15/08, 12/10, 1/11, 6 y 8/12/11.
2: NO CIRCULA 25/07, 15/08, 12/10, 1/11, 6 y 8/12/11.

(*) No se incluyen los trenes Alvia, Talgo ni Regional

AUTOBUSES ENTRE SEGOVIA Y MADRID

LA SEPULVEDANA

Información: www.lasepulvedana.es - Teléfono: 902 11 96 99

HORARIOS VÁLIDOS A PARTIR DEL DÍA 02 DE JULIO DE 2012

SEGOVIA-MADRID				
LUNES A VIERNES LABORABLES				
6.00 D	6.15 S	6.30 D	6.45 D	7.00 S
7.30 D	7.45 D	8.00 S	8.30 D	9.00 D
09:00 L	9.30 S	10.15 D	11.00 D	11.45 D
12:15 L	12.30 D	13.15 D	14.00 D	14.45 D
15.30 D	15.30 L	16.00 R	16.30 D	17.15 D
17.30 L	18.00 D	18.30 D	19.15 D	19.30 L
20.00 S	20.45 D	21.30 S		
SÁBADOS LABORABLES				
6.45 D	7.30 D	8.00 D	8.30 S	9.00 D
9.30 D	10.00 D	10.30 S	11.00 D	11.30 D
12.00 D	12.30 S	13.30 D	14.30 S	15.30 D
16.00 R	16.30 D	17.00 D	17.30 D	18.00 S
18.30 D	19.00 D	19.30 D	20.00 R	21.00 D
21.30 S				
DOMINGOS Y FESTIVOS				
8.30 S	9.30 D	10.30 S	11.30 D	12.30 S
13.30 D	14.30 S	15.30 D	16.00 R	16.30 D
17.00 D	17.30 D	18.00 D	18.30 D	19.00 D
19.30 D	20.00 R	20.30 D	21.00 D	21.30 S
22.30 D				

MADRID-SEGOVIA				
LUNES A VIERNES LABORABLES				
6.30 D	7.15 D	8.00 R	8.45 D	9.30 D
10.15 D	10.45 L	11.00 D	11.45 D	12.30 D
13.15 D	13.30 L	14.00 D	14.30 D	15.00 S
15.15 D	15.30 D	16.00 D	16.30 D	16.45 L
17.00 D	17.45 D	18.15 D	18.30 L	18.45 D
19.15 D	19.45 D	20.15 D	20.30 L	21.00 D
21.45 S	22.30 D	23.00 S		
SÁBADOS LABORABLES				
8.00 S	8.30 D	9.00 D	9.30 D	10.00 D
10.30 D	11.00 S	11.30 D	12.00 D	12.30 D
13.00 D	13.30 S	14.00 D	15.00 R	15.30 D
16.00 D	17.00 S	18.00 D	19.00 D	19.30 D
20.00 R	20.30 D	21.00 S	21.30 D	22.00 D
23.00 S				
DOMINGOS Y FESTIVOS				
8.00 S	9.00 D	10.00 D	10.30 D	11.00 S
11.30 D	12.00 D	13.00 D	14.00 D	15.00 R
16.00 D	17.00 S	18.00 D	18.30 D	19.00 D
19.30 D	20.00 R	20.30 D	21.00 D	21.30 D
22.00 D	23.00 S			

D: Expediciones DIRECTAS / (*) Días Lectivos / R: Expediciones RUTA con parada en Revenga, Ortigosa, Otero de Herreros, Los Ángeles, San Rafael, Guadarrama, Los Negrales, Villalba, Torrelodones y Las Rozas / S: Expediciones SEMIDIRECTAS con parada en Revenga, Ortigosa, Otero de Herreros, Los Ángeles y San Rafael / L: Servicio Lanzadera Madrid - San Rafael - Los Ángeles ó viceversa.

AVE y ALVIA DESDE SEGOVIA (NUEVA ESTACIÓN)

Hacia el Norte						
Tipo de tren	ALVIA	AVE	ALVIA	ALVIA	ALVIA	AVE
Número de tren	4085	4089	4141	4167	4183	4209
Circulación	L/M/X/J/V/S/D	L/M/X/J/V/S/D	L/M/X/J/V/S/D	L/M/X/J/V/S/D	L/M/X/J/V/S/D	L/M/X/J/V/D
Segovia	8:33 H	9:02 H	15:30 H	16:43 H	18:41 H	21:12 H
Valladolid	9:17 H	9:37 H	15:59 H	17:32 H	19:24 H	21:47 H
Palencia			16:32 H		19:57 H	
Aguilar de Campo					21:01 H	
Reinosa					21:27 H	
Torrelavega					22:17 H	
Santander					22:41 H	
Sahagún			17:03 H			
León			17:39 H			
Pola de Lena			18:58 H			
Mieres (Puente)			19:09 H			
Oviedo			19:32 H			
Gijón (cercanías)			20:15 H			
Burgos	10:20 H			18:35 H		
Miranda de Ebro	11:11 H			19:39 H		
Vitoria	11:38 H			19:53 H		
Zumárraga	12:29 H			20:45 H		
Tolosa				21:13 H		
San Sebastián	13:22 H			21:33 H		
Irún	13:48 H			21:55 H		
Hendaya	13:54 H			22:00 H		
Bilbao	12:46 H			22:11 H		

Hacia Madrid y Levante						
Tipo de tren	AVE	ALVIA	ALVIA	ALVIA	AVE	ALVIA
Número de tren	4088	4072	4086	4140	4198	4174
Circulación	L/M/X/J/V/S/D	L/M/X/J/V/S	L/M/X/J/V/S/D	L/M/X/J/V	L/M/X/J/V/S/D	L/M/X/J/V/D
Segovia		11:04 H	13:18 H	18:44 H	20:10 H	21: 24 H
Madrid (Chamartín)		11:43 H	13:53 H	19:23 H	20:42 H	21:59 H
Albacete		14:29 H		22:09 H		
Alicante		15:58 H		23:38 H		

Desde el Norte						
Tipo de tren	AVE	ALVIA	ALVIA	ALVIA	AVE	ALVIA
Número de tren	4088	4072	4086	4140	4198	4174
Circulación	L/M/X/J/V/S/D	L/M/X/J/V/S	L/M/X/J/V/S/D	L/M/X/J/V	L/M/X/J/V/S/D	L/M/X/J/V/D
Bilbao			8:55 H			17:10 H
Irún			8:15 H			16:20 H
San Sebastián			8:32 H			16:39 H
Tolosa			8:51 H			17:26 H
Zumárraga			9:22 H			18:15 H
Vitoria			10:09 H			18:38 H
Miranda de Ebro			10:30 H			19:38 H
Burgos			11:25 H			19:31 H
Gijón (cercanías)				14:00 H		
Oviedo				14:28 H		
Mieres (puente)				14:46 H		
Pola de Lena				15:00 H		
León				16:24 H		
Sahagún				16:54 H		
Palencia				17:25 H		
Santander		7:05 H				
Torrelavega		7:30 H				
Reinosa		8:19 H				
Aguilar de campo		8:43 H				
Palencia		9:47 H				
Valladolid	8:30 H	10:19 H	12:33 H	17:59 H	19:35 H	20:39 H
Segovia	9:05 H	11:06 H	13:18 H	19:07 H	20:10 H	21:31 H

Desde Madrid y Levante						
Tipo de tren	ALVIA	AVE	ALVIA	ALVIA	ALVIA	AVE
Número de tren	4085	4089	4141	4167	4183	4209
Circulación	L/M/X/J/V/S/D	L/M/X/J/V/S/D	L/M/X/J/V/S	L/M/X/J/V/S/D	L/M/X/J/V/D	L/M/X/J/V/D
Alicante			10:35 H		14:05 H	
Albacete			11:58 H		15:22 H	
Madrid (Chamartín)	8:00 H	8:30 H	14:40 H	16:10 H	18:05 H	20:40 H
Segovia	8:33 H	9:02 H	15:16 H	16:43 H	18:41 H	21:12 H

Manos Unidas
CAMPAÑA CONTRA EL HAMBRE

902 40 07 07 - www.manosunidas.org

EL SEÑOR

D. José Blanco Otero

Ha descansado en la paz del Señor en Valladolid
el día 10 de septiembre de 2012

A los 83 años de edad

Habiendo recibido los Santos Sacramentos y la Bendición de Su Santidad

D. E. P.

Esposa, Custodia Olmos Velasco; hija, Mª Isabel Blanco Olmos; hijo político, Horacio Rivera Alonso; nietos, Ana Isabel, Héctor Rivera Blanco y Roberto Risco Rojas; hermana, Angelines Blanco Otero; hermana política, Pilar Senín Senín; sobrinos, primos y demás familia,

Ruegan una oración por su alma

El funeral por el eterno descanso de su alma tendrá lugar hoy día 11, a las 10:30 horas, en la iglesia parroquial del Santo Cristo del Mercado; acto seguido, el cadáver recibirá cristiana sepultura en el cementerio del Santo Ángel de la Guarda. La misa de privilegio tendrá lugar el día 12, a las 20:00 horas, en la iglesia parroquial del Santo Cristo del Mercado.

CASA DOLIENTE: TANATORIO SEGOVIANO SAN JUAN DE LA CRUZ

(3) AGENCIA FUNERARIA **SANTA TERESA**

EL SEÑOR

D. Jesús de Miguel Gil

CORONEL DE ARTILLERÍA Y APAREJADOR

Ha descansado en la paz del Señor en Segovia el día 10 de septiembre de 2012

A los 87 años de edad

Habiendo recibido los Santos Sacramentos y la Bendición de Su Santidad

D. E. P.

Esposa, Valentina Llorente Borregón; hijos, Jesús (†), José Alberto y Pilar de Miguel Llorente; hijos políticos, María Isabel Cristóbal, Aurora Molina y Mario Sastre; nietos, Luis, Marta, José Ignacio, Jesús, María Isabel, Francisco de Borja y Elena; biznietos; hermanos, María y Juan; hermanos políticos, sobrinos, primos y demás familia,

Ruegan una oración por su alma

El funeral por el eterno descanso de su alma tendrá lugar hoy día 11, a las 11:30 horas, en la iglesia parroquial de San Millán; acto seguido, el cadáver recibirá cristiana sepultura en el cementerio del Santo Ángel de la Guarda. La misa de privilegio tendrá lugar el día 12, a las 20:00 horas, en la iglesia parroquial de San Millán.

CASA DOLIENTE: TANATORIO SEGOVIANO SAN JUAN DE LA CRUZ

(4) AGENCIA FUNERARIA **SANTA TERESA**

TRENES ENTRE SEGOVIA Y MADRID (ANTIGUA ESTACIÓN)

SEGOVIA - MADRID

ESTACIONES	L - V (A partir 12 enero)	17122 L - V (1)	17126 DIARIO	17128 DIARIO	17130 DIARIO	17132 DIARIO (2)	17134 DIARIO (3)	17136 L - V (1)
Segovia	6:20	7:53	10:55	12:55	14:55	16:50	18:55	20:55
Navas de Riofrío		8:04	11:03	13:03	15:04	-	19:04	21:02
Ortigosa del Monte		8:08	11:07	13:07	-	-	19:07	21:05
Otero Herreros		8:12	11:13	13:13	15:11	-	19:11	21:10
Los ángeles San Rafael		8:15	11:16	13:16	15:14	17:10	19:14	21:13
El Espinar		8:21	11:20	13:20	15:18	17:14	19:18	21:18
San Rafael		8:24	11:23	13:23	15:21	17:17	19:21	21:21
Tablada		-	11:29	-	-	17:24	-	-
Cercedilla	7:05	8:35	11:35	13:35	15:33	17:35	19:33	21:35
Villalba de Guadarrama		9:00	11:58	13:58	15:58	17:58	20:00	21:58
Madrid - Chamartín		9:38	12:37	14:37	16:37	18:37	20:37	22:36
Madrid - Nuevos Ministerios		9:43	12:42	14:42	16:42	18:42	20:42	22:41
Madrid - Recoletos		9:47	12:46	14:46	16:46	18:46	20:46	22:45
Madrid - Atocha		9:51	12:50	14:50	16:50	18:50	20:50	22:49

1. Circula Lunes a Viernes. **2.** Circula Diario. Efectúa parada en Gudillos, sábados, domingos y festivos. **3.** Circula Diario. Efectúa parada en Ortigosa del Monte, sábados, domingos y festivos (de septiembre a junio). **4.** Circula Diario. Efectúa parada en Gudillos y Ortigosa del Monte, sábados, domingos y festivos. En Navas de Riofrío, La Losa, efectúa parada domingos y festivos. **5.** Circula Diario. Efectúa parada en Gudillos y Tablada, sábados, domingos y festivos (de junio a septiembre).

MADRID - SEGOVIA

ESTACIONES	L - V (A partir 12 enero)	17121 L - V (1)	17125 DIARIO (2)	17127 DIARIO	17129 DIARIO	17133 DIARIO (3)	17135 DIARIO	17137 L - V (1)
Madrid - Atocha		7:33	10:01	12:02	14:01	16:02	18:02	20:02
Madrid - Recoletos		7:36	10:04	12:05	14:04	16:05	18:05	20:05
Madrid - Nuevos Ministerios		7:40	10:08	12:09	14:08	16:09	18:09	20:09
Madrid - Chamartín		7:47	10:16	12:16	14:15	16:16	18:16	20:16
Villalba de Guadarrama		8:30	10:57	12:57	14:57	16:57	18:57	20:57
Cercedilla	7:05	8:56	11:21	13:21	15:20	17:21	19:22	21:23
Tablada		-	11:26	-	-	-	19:27	-
San Rafael		9:08	11:36	13:36	15:34	17:31	19:35	21:43
El Espinar		9:11	11:40	13:39	15:37	17:34	19:38	21:46
Los Ángeles San Rafael		9:16	11:45	13:44	15:42	17:38	19:43	21:51
Otero Herreros		9:19	11:48	13:47	15:45	-	19:46	21:54
Ortigosa del Monte		9:23	11:53	-	15:50	-	19:50	21:59
Navas de Riofrío		9:26	11:56	13:54	15:54	17:48	19:54	22:03
Segovia	7:50	9:35	12:04	14:02	16:03	17:57	20:03	22:13

1. Circula Lunes a Viernes. **2.** Circula Diario. Efectúa parada en Gudillos, sábados, domingos y festivos. **3.** Circula Diario. Efectúa parada en Ortigosa del Monte, sábados, domingos y festivos (de septiembre a junio). **4.** Circula Diario. Efectúa parada en Gudillos y Ortigosa del Monte, sábados, domingos y festivos. En Navas de Riofrío, La Losa, efectúa parada domingos y festivos. **5.** Circula Diario. Efectúa parada en Gudillos y Tablada, sábados, domingos y festivos (de junio a septiembre).

EXPRESIÓN DE GRATITUD

LA FAMILIA DE

D. Julián García Manso

Que falleció en Segovia el día 8 de septiembre de 2012
a los 84 años de edad (Q.E.P.D.)
ante la imposibilidad de hacerlo personalmente como
hubiera sido su deseo, testimonia por este medio
su más sincero agradecimiento a cuantas personas
les manifestaron sus condolencias y acompañaron
en el sepelio y cultos celebrados por su eterno descanso.

Su esposa, Julia San Pedro Martín; hijos, Adoración, María del Pilar y Julián César García San Pedro; hijo político, José Enrique Bernardos; hermanas políticas, Luisa y Adoración San Pedro Martín; sobrinos, José Ignacio y Maribel Sanz San Pedro; primos y demás familia, *Ruegan una oración por su alma*

La misa de privilegio tendrá lugar hoy día 11, a las 10:00 horas, en la iglesia parroquial de Los Dolores-San Ildefonso.

(3) AGENCIA FUNERARIA **SANTA TERESA**

AUTOBUSES

DE LUNES A VIERNES LABORABLES

SEGOVIA	CANTALEJO	ARANDA
13:00H	13:50H	14:45H
18:15H	19:00H	20:00H
SEGOVIA	**CANTALEJO**	**SEPULVEDA**
12:00H	12:50H	13:30H
14:00H	14:50H	15:30H
18:15H	19:00H	19:25H
SEGOVIA	**CANTALEJO**	**ARANDA**
19:15H	20:00H	*(SOLO VIERNES LECTIVOS)*
SEGOVIA	**BOCEGUILLAS**	
14:00H	15:35H	
SEGOVIA	**CANTALEJO**	
21:00H	21:50H	
(SOLO VIERNES LECTIVOS)		

ARANDA	CANTALEJO	SEGOVIA
7:00H	7:50H	9:05H
16:30H	17:10H	18:05H
SEPULVEDA	**SEGOVIA**	
7:15H	8:40H	
CANTALEJO	**SEGOVIA**	
9:30H	10:30H	
SEPULVEDA	**CANTALEJO**	**SEGOVIA**
9:30H	10:10H	11:05H
CANTALEJO	**SEGOVIA**	
15:00H	16:00H	
ARANDA	**CANTALEJO**	**SEGOVIA**
16:30H	17:10H	18:10H

SABADOS

SEGOVIA	CANTALEJO	ARANDA
13:00H	13:50H	14:45H
SEGOVIA	**CANTALEJO**	**SEPULVEDA**
14:00H	14:50H	15:30H
SEGOVIA	**CANTALEJO**	
18:00H	18:50H	

ARANDA	CANTALEJO	SEGOVIA
---------	09:30H	10:30H
10:00H	10:45H	11:45H
---------	16:45H	17:45H
SEPULVEDA	**SEGOVIA**	
7:15H	7:40H	

DOMINGOS

SEGOVIA	CANTALEJO	ARANDA
13:00H	13:50H	14:45H
19:30H	20:20H	---------

ARANDA	CANTALEJO	SEGOVIA
17:30H	18:05H	19:10H

LOS HORARIOS SON APROXIMADOS PUDIENDO SUFRIR ALTERACIONES

EL ADELANTADO DE SEGOVIA

Redacción, Publicidad, Suscripciones

Correo electrónico:
adelantado@eladelantado.com
publicidad@eladelantado.com

C/Morillo, 7. 40002 SEGOVIA
Teléfono **921 43 72 61**
Fax **921 44 24 32**

EL ADELANTADO DE SEGOVIA

Informa:

Que existe la posibilidad de publicar las esquelas con la imagen del fallecido/a. Puede solicitar este servicio en la empresa funeraria facilitando la imagen previa firma de autorización para su publicación. Esta práctica es habitual en otras provincias y facilita el reconocimiento de los fallecidos al igual que la inclusión de apodos, lugares de trabajo o distinciones públicas.

Agencia Funeraria Santa Teresa

TRABAJAMOS EN TODA LA PROVINCIA
· Nuevo tanatorio en Cuéllar.
· Crematorio.
· 11 tanatorios en toda la provincia.

Tfnos. Directos 24 H.
902 022 324 · 921 430 028 · 921 425 810

ANUNCIOS BREVES

921 46 12 12

EL ADELANTADO
C/ Morillo, 7. 40002 Segovia
publicidad@eladelantado.com
De lunes a viernes de 9 a 14 horas y de 17 a 19 horas

POR TELÉFONO 921 46 12 12
De lunes a viernes de 9 a 14 horas y de 17 a 19 horas
POR AGENCIAS DE PUBLICIDAD
Contacte con su agencia de publicidad habitual para gestionar sus anuncios breves.

TARIFA BREVES: Cada palabra 0,52 € + 21 % IVA *mínimo diez palabras*
TARIFA 1/2 MÓDULO: *(22 X 45 mm)*: 11,00 € + 21 % IVA

TRABAJO

NECESITAMOS PERSONAL hostelería para cocina, barra y sala. 660679644.

ADMINISTRACIÓN PÚBLICA incorpora operarios de fontanería y carpintería para realizar trabajos en edificios de la administración pública. 983307410

ATENCIÓN, CONDUCTORES para vehículos públicos. Diferentes vehículos. Varios puestos de reparto. Infórmate. 983201911

GENTE JOVEN para trabajar en el área mantenimientos públicos. No imprescindible experiencia. 983210400.

SE BUSCAN peones para obra pública de larga duración. Varios puestos a cubrir. 983390594

SE BUSCAN trabajadores de limpieza de edificios públicos. Varios turnos. 983303143

OBRAS PUBLICAS incorporan peones para diferentes trabajos. Alta remuneración. 983201911

ATENCIÓN: CURSO presencial Educación Infantil. Talleres prácticos. Prácticas en centros infantiles. 983239777, nexoformacion.es

AYUDANTE TÉCNICO Veterinario. Curso presencial con prácticas en clínicas veterinarias. 983239777.

GRAN DEMANDA de profesionales: Preparador físico y nutricionista. Curso presencial con prácticas. 983239777.

HAZTE AUXILIAR de Enfermería. Curso presencial con prácticas. 983239777.

SE DEMANDAN higienistas bucodentales. Curso presencial con prácticas. 983239777.

CURSOS PRESENCIALES de Escaparatismo y de Decoración e Interiorismo. Prácticas en empresa. 983239777.

CONVIÉRTETE EN Experto en Mantenimiento y Montaje de Ordenadores. Curso presencial. 983239777.

AHORA ES el momento. Hazte

RELAX

ABSOLUTA DISCRECION. Máxima seriedad. Deliciosa compañía. Señoritas. Renovación continua. Trato esmerado. 651060675. También salidas.

SUPER NOVEDAD Asiáticas 22, 24 años. Guapísimas, cariñosas. Completo. 675441812

ANALIA RUBIA. Guapísima. Cumple tus fantasías. 674715614.

NOVEDAD. MASAJISTA. titulada (camilla), integral, deportivo, tántrico, contractura muscular, exploración zonas erógenas, libera tensiones. Terminación sexual. 689949039.

VIUDITA. AUN joven. buen cuerpo. Necesitando sexo. No cobro. 661702672

IMPRESIONANTE MADURITA. Española, supercuerpazo, glamurosa, besos lengua, francés natural. 654785314.

TRAVESTI LETICIA femenina, pechugona, lechera, 21 reales. Corrida garantizada. 654161476.

NOVEDAD ANITA. Jovencita insaciable. Tetona, besucona. Siempre húmeda. Alucinarás. 639553042.

TRAVESTI BRASILEÑA. 130 pecho. Bien dotada. Divertida. Superlechera. Cariñosa. 648943461.

JOVENCITA RAFAELA. Rubia explosiva. Mamada a pelo. Todos servicios. 608165219.

SEÑORA ESPAÑOLA. Buena presencia. Discreción. Salidas. No Visa. 605353069.

CONTACTOS

TAROT

NOTA: El Adelantado de Segovia no se responsabiliza de la veracidad de las ofertas y anuncios de la Sección de Anuncios Breves.

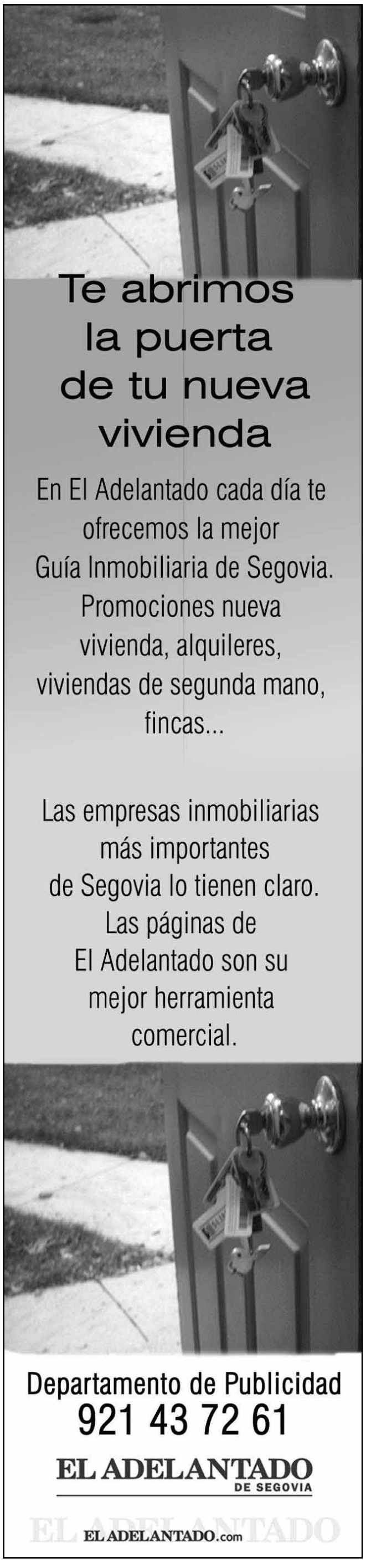

SUDOKU

		3			5			9
2			7			6		
	7			1			2	
		2			3			5
5			4			7		
	1			8			4	
		6			7			3
	5			2		1		
7			8				9	

Rellene las casillas en blanco de modo tal que cada fila, cada columna y cada cuadrado de 3x3 contengan todos los números del 1 al 9, pero sin repetir ninguno, tanto en las filas como en las columnas.

GRADO DIFICULTAD: MEDIO

JEROGLÍFICO

S NOTAR NOTA

Esa reunión es de .....

DEDUCCIÓN DE PALABRAS

Cada una de las seis palabras de este juego lleva a su lado un número, que indica las letras que tiene en común con la palabra que debe deducir. Para orientación del lector se dan tres letras - en el orden que les corresponde - de la solución.

Q	U	I	N	C	E	2
A	N	D	U	V	O	2
D	E	T	R	Á	S	4
L	U	S	T	R	E	4
I	N	C	U	B	A	2
C	H	I	F	L	A	2
	S	T			A	

AUTODEFINIDO

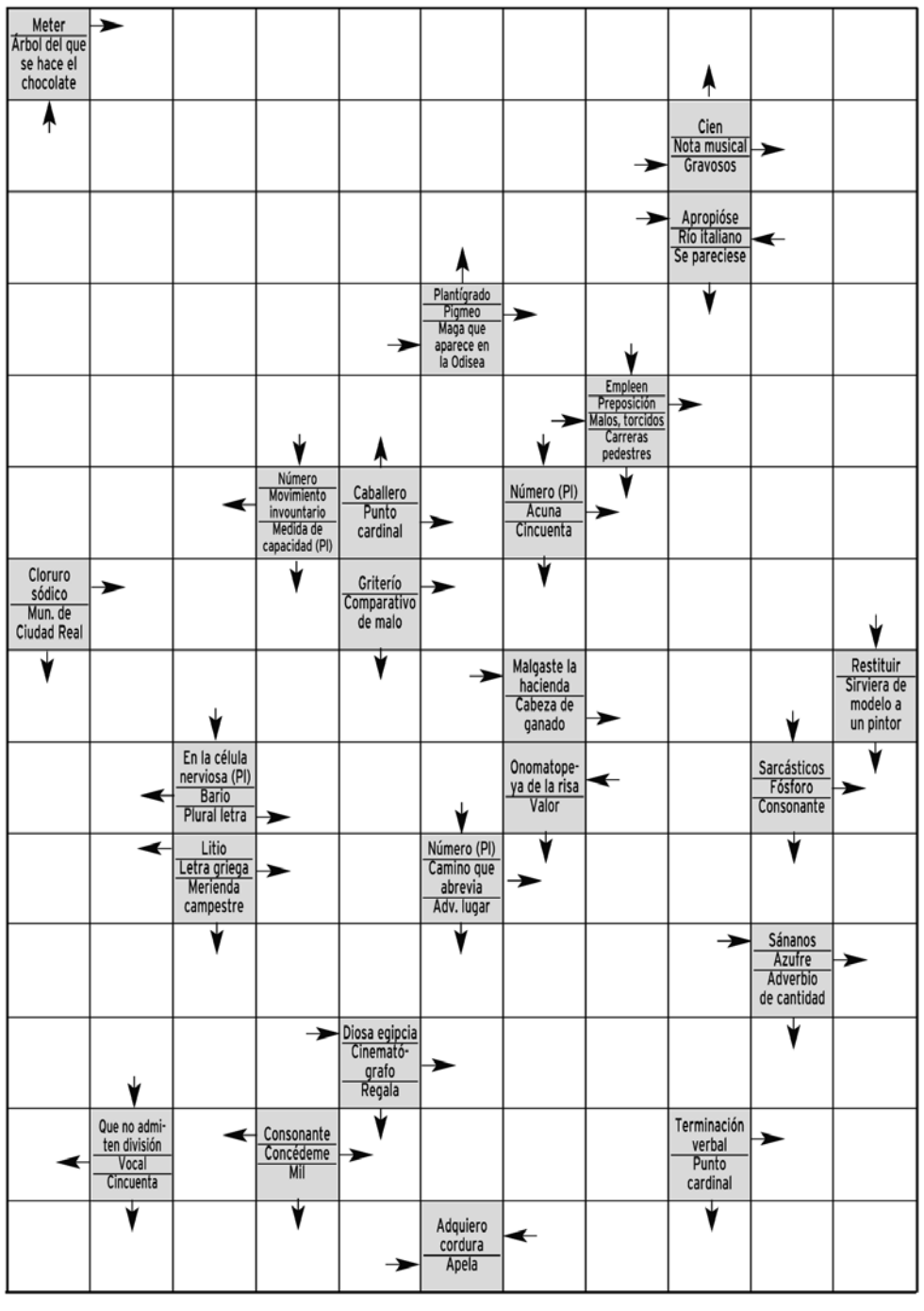

SIETE DIFERENCIAS

CRUCIGRAMA

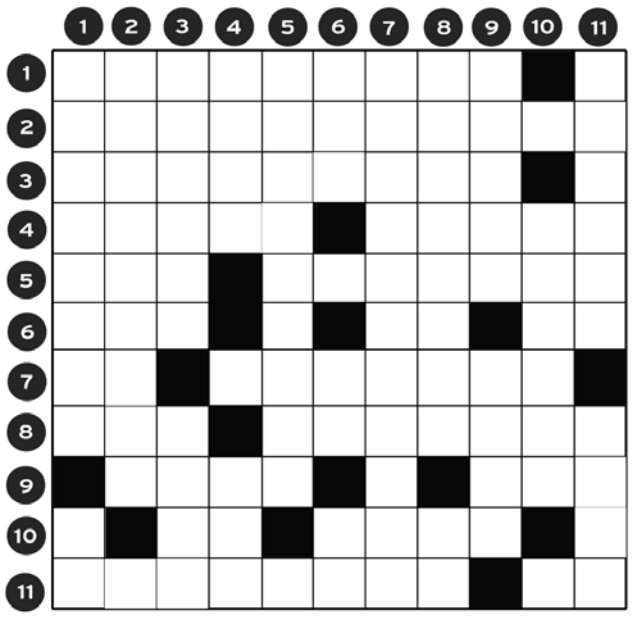

HORIZONTALES.- 1: Expresión latina que significa abundancia, grandeza o confusión.- 2: Inapropiados.- 3: Al revés, causan fastidio o enfado.- 4: Sutil, perspicaz. Al revés, gran toldo que cubre un circo.- 5: Prenda militar. Muchachos de corta edad.- 6: Afluente del Ebro. Artículo. Nombre de letra.- 7: Pronombre personal. Al revés, gemía.- 8: Ninfa griega. Escarmiento.- 9: Esfera celeste o terrestre. Oficial del ejército turco.- 10: Símbolo químico. Extirpas enteramente una cosa.- 11: Al revés, dispuesto con asechanzas. Dona.

VERTICALES.- 1: Alminar. Negación.- 2: Relativo al sentido místico de la Sagrada Escritura encaminado a dar idea de la bienaventuranza eterna.- 3: Ciudad de Dalmacia, en Croacia. Lugar donde iban a parar los muertos, según la Roma clásica.- 4: Tiempo que ha vivido una persona. Interjección.- 5: Digno de memoria.- 6: Al revés, ánade. Al revés, interjección. Nota musical.- 7: Goma translúcida que se obtiene haciendo incisiones en el tronco de cierto árbol de la India, de la familia de las sapotáceas (Pl).- 8: Al revés, paralizan el tráfico. Interjección.- 9: Al revés, cierta oración. Soga de esparto machacado, tejida como trenza, para atar fardos (Pl).- 10: Al revés, percute, aporrea.- 11: Al revés, insuficiente. Género de ofidios venenosos al que pertenecen la cobra y el áspid.

HORÓSCOPO

Aries 21 marzo a 19 abril .
Salud regular. Su prestigio le hará ganar mucho dinero. Su hogar y su pareja podrían darle algún disgusto.

TAURO 20 abril a 20 mayo.
Intente reponer fuerzas y descansar. En el campo laboral al fin logrará el ascenso tanto tiempo deseado. El amor podría darle problemas.

Géminis 21 mayo a 20 junio.
Salud buena. Hoy tendrá una especial habilidad para atraer el dinero de otras personas. Jornada bastante relajada en el amor.

CÁNCER 21 junio a 22 julio.
Salud muy buena. No aplaste a sus compañeros de trabajo con toda su energía. Actitud pacífica en el amor.

LEO 23 julio a 22 agosto.
No se deje llevar por las tensiones. Ponga las cartas boca arriba y no siga jugando con fuego. En el amor tendrá pocos momentos de felicidad.

VIRGO 23 agosto a 22 septiembre .
Salud regular. La urgencia por viajar, puede hacerle descuidar su trabajo y perder dinero. Experimentará nuevos afectos en esta jornada.

LIBRA 23 septiembre a 22 octubre.
Preste atención a su salud. Un pequeño error le obligará a aplazar sus planes laborales. El amor romantico y la estabilidad del hogar serán sus dos desafíos.

ESCORPIO 23 octubre a 21 noviembre.
Salud buena. En el terreno laboral, sus criterios son acertados: actúe conforme a ellos sin temor. Hoy vivirá una loca pasión amorosa.

SAGITARIO 22 noviembre a 21 diciembre.
Salud débil. Dudará a la hora de tener que elegir entre el sentimiento de seguridad y poder o las innovaciones. Buenas perspectivas en el amor.

CAPRICORNIO 22 diciembre a 19 enero.
Salud regular. Se sentirá inmerso en el caos y buscará desesperadamente algo a lo que agarrarse. En el amor, salga de su caparazón y sea dialogante.

ACUARIO 20 enero a 18 febrero.
Salud excelente. Estará completamente volcado en los asuntos laborales. Momento de llevar a la práctica su amor.

PISCIS 19 febrero a 20 marzo.
Se sentirá aliviado. Podrá planear con cautela su estrategia para salir triunfante en el plano profesional. Los nuevos amores empezarán con buen pie.

SOLUCIONES

SUDOKU

1	8	3	2	6	5	4	7	9
2	4	9	7	3	8	6	5	1
6	7	5	9	1	4	3	2	8
4	9	2	6	7	3	8	1	5
5	6	8	4	9	1	7	3	2
3	1	7	5	8	2	9	4	6
9	2	6	1	4	7	5	8	3
8	5	4	3	2	9	1	6	7
7	3	1	8	5	6	2	9	4

DEDUCCION

Cámara, letra V, rabo, oreja, jaula, melena, pared.

SIETE ERRORES

Almirantes

JEROGLIFICO:

(NOTA al revés = AL; NOTA = MI; R; ante S)

Estufa

CRUCIGRAMA

HORIZONTALES.- 1: Mareagamotse.- 4: Aguado. aprac.- 5: Ros. Rapaces.- 6: Ega. El. Pe.- 7: Tl. abarolL.- 8: Eco. LeccIón.- 9: Orbe. Agá.- 10: Ca. Raes.- 11: osohcesA. Da.

VERTICALES.- 1: Mirarete. No.- 2: Anagógico.- 3: Raguisa. Orco.- 4: Edad. Bah.- 5: Memorable.- 6: acO. aE. Re.- 7: Gutapercha.- 8: naspaloC. Ea.- 9: oderC. Lías.- 10: aeplóG.- 11: osacse. Naja.

AUTODEFINIDO

	I	N	T	R	O	D	U	C	I	R	E
O	N	E	R	O	S	O	S		R	E	
A	D	U	E	Ñ	O	S	E		O	P	
C	I	R	C	E		E	N	A	N	O	
A	V	I	E	S	O	S		S	I	N	
C	I	T			N		M	E	C	E	
	S	A	L		C	L	A	M	O	R	
D	I	S	I	P	E		R	E	S		
A	B		T	E	S		A	J		P	
I	L		R	O		A	T	A	J	O	
M	E	J	O	R	A	N	O	S		S	
I	S	I	S		C	I	N	E	M	A	
E		R		D	A	M	E		A	R	
L	L	A	M	A		O	S	E	S	A	

Hoy

ACTIVIDADES

Jornadas culturales

Hoy día 11, a las 21.00 h. finales de campeonato de fútbol-sala 'interpeñas'. Finales del campeonato de Frontenis. Entrega de premios de las distintas actividades.

LA VEGA
‹Cabezuela›

Magia de los Balcanes

El grupo de danzas 'Rodina' presenta su espectáculo 'La Magia de los Balcanes' hoy a las 20.00 h. en la Plaza de Espirdo. En el que interpretarán música y bailes de Bulgaria, Macedonia, Serbia o Grecia.

PLAZA DEL PUEBLO
‹espirdo›

Otros días

Difusión cultural

Actividades culturales organizadas y subvencionadas por el Área de Cultura, Turismo y Juventud de la Diputación de Segovia. Mañana miércoles 12 de septiembre, a las 21.00 h. la Plaza Mayor de **Vallelado** danza regional castellana a cargo del grupo Bieldo.

VARIAS LOCALIDADES
‹segovia›

Conciertos de órgano

Lastras del Pozo celebra un Ciclo de Conciertos de Órgano. El próximo sábado día 15 a las 19.30 h. concierto de Marta Serna Medrano al órgano. La artista es titulada superior de órgano por el RCSMM.

IGLESIA PARROQUIAL
‹lastras del pozo›

Paseos de luna llena

El sábado 29 de septiembre paseo de luna llena "Ribera del Eresma y senda verde" con salida a las 22.00 h. del Campo de fútbol de Palazuelos de Eresma. El recorrido durará unas tres horas y es de baja dificultad por lo que es apta para todos los públicos. El precio es de cinco euros e incluye bebida, tentempie y camiseta. Es imprescindible llevar linterna o frontal.

CAMPO DE POLO
‹palazuelos›

Puerta de Santiago

El área de turismo organiza visitas guiadas a la Puerta de Santiago. Ya se pueden adquirir las entradas a un precio de dos euros, excepto los primeros domingos de cada mes que será gratuito, en la central de reservas (en el centro de recepción de visitantes) y en el Punto de Información La Muralla o bien a través de la página www.reservasdesegovia.com, Las visitas se realizarán todos los domingos a las 09.45 h. con una duración aproximada de una hora.

PUERTA DE SANTIAGO
‹segovia›

Vacunación antirrábica

La campaña de vacunación antirrábica y de identificación de perros, promovida por el Ayuntamiento, se extenderá hasta el 26 de septiembre y atenderá todos los miércoles de 19.00 a 20.00 h., en el antiguo parque de bomberos. Los precios son: 15 euros, vacuna; 3, cartilla y 20, identificación. Es obligatorio presentar el DNI del dueño para estos trámites.

VARIOS LUGARES
‹segovia›

ARTE

Proyecto UNA. El proyecto expositivo que la diputación lleva a cabo da la posibilidad, una semana más, de mostrar la obra de la artista segoviana Rosa Cubero. La obra expuesta se llama 'Hortensias' y estará a disposición del público toda la semana en el zaguán de la diputación. Una forma distinta de exponer obras de arte, muy diferente a la tradicional y que, al tiempo, permite difundir el trabajo de los artistas de la provincia de Segovia. *(FOTO: JUAN MARTÍN)*

Convocatorias

Puertas abiertas

El centro de actividades de la Sala Mandala, celebra desde el pasado 10 de septiembre hasta el 15 una semana de puertas abiertas durante la cual el público podrádisfrutar de diversas las actividades gratuitamente (aeróbic, pilates, yoga, taichí, danza oriental, bollywood, biodanza y muchas más para todos los gustos).

LIBRERÍA AÍDA BOOKS&MORE
‹segovia›

Administración de la UVa

La actividad administrativa de la Universidad de Valladolid en Segovia se ha trasladado de forma definitiva al Campus María Zambrano. Cualquier trámite administrativo (matrículas, expedientes, recogida de títulos...) se hará en el nuevo campus.

CAMPUS MARÍA ZAMBRANO
‹segovia›

Centro de adultos Antonio Machado

Hasta el día 14 de septiembre está abierto el plazo de matrícula en el centro de educación de personas adultas Antonio Machad en horario de 11.30 a 13.00 h. y de 19.30 a 21.00 h. Se puede cursar enseñanza secundaria, preparación de acceso a la universidad para mayores de 25, cursos de inglés, aulas taller, niveles básicos, castellano para extraneros, informática y aula Mentor.

CENTRO ANTONIO MACHADO
‹segovia›

Taller de fotografía

Próximamente van a dar comienzo los cursos del Taller Municipal de Fotografía. Para apuntarse a los diversos talleres de técnicas fotográficas hay que acudir a la sede de Horizonte Cultural.

PLAZA CONDE ALPUENTE 1
‹segovia›

Grupo de Danza

El próximo lunes 17 de septiembre dará comienzo el nuevo curso en la asociación cultural Grupo de danzas la Esteva.Las clases serán de Danza (los mis-

EXPOSICIONES

BAR SANTANA

Exposición del artista burgalés Rubén Rejón Izquierdo 'Acuarelas y lápices'.

Hasta el 15 de septiembre

MUSEO E. VICENTE

Prorrogada la muestra "Esteban Vicente. Pinturas, juguetes, obra gráfica".

Hasta el 30 de diciembre.

MUSEO RODERA ROBLES

Exposición fotográfica '70 años bailando'. La escuela de danza celebra su 70 aniversario con la exposición de fotografías.

Hasta el 14 de octubre. c/ San Agustín.

TORREÓN DE LOZOYA

Exposición 'Eugenio Lucas Velázquez. Eugenio Lucas Villamil. Colección Lázaro'. Además, muestra "Unidad, totalidad y esencia. Maite Blanco", que podrá verse hasta el 30 de septiembre.

Hasta el 30 de septiembre y 4 de noviembre en la Sala de las Caballerizas. Plz. San Martín.

PROVINCIA

PAJARES DE PEDRAZA

II Exposición de pintura de Irene Córdoba dentro de los actos de la Semana Cultural.

Telarañas Bar. Hasta el 15 de septiembre.

PEDRAZA

Muestra "Aleacuibes", con pinturas y esculturas de José Luis Álvaro, María José Díez, Ángel Flórez Estrada, Eduardo Laborde, Antonio Pascual y Mario Pastor Cristóbal.

Iglesia de Santa María. Hasta el 15 de septiembre.

REAL SITIO

Muestra de Alicia Crespo Marco en esta galería situada en c/ Barco, nº 3.

Espacio Garajarte. Hasta el 13 de septiembre.

'Música de cámara', muestra colectiva con obras de los artistas Mónica Aranegui, Ignacion Chavarri, Mariana Laín y Cristinas Llanos. Una muestra que va de los lírico a lo trágico. Una muestra de cuatro tipos de arte que muestran rasgos del panorama artístico actual.

Hasta el 16 de septiembre. Galería ArteSonado.

Exposición de fotografía 'Paisajes de adobe y pixel', de Luis Miguel Ruiz Gordón.

Hasta el 30 de septiembre. Galería Wild Geese.

Exposición colectiva de arte en vidrio '¿Hay alguien ahí?', (hasta septiembre).
Exposiciones permanentes de Cristal de La Granja, Tecnología del Vidrio, vidrieras del Taller Maumejean, envases europeos del Siglo XVI al XIX, o vidrio contemporáneo, demostraciones de hornos y técnica del soplado con cañas.
En la Fábrica de Cristales, esculturas de vidrio de Angela Teunissen y una selección de trabajos de los alumnos de la Escuela Superior del Vidrio.

Museo del Vidrio.

Muestra fotográfica 'Tiempo de recuerdos'. Lunes y martes, cerrado. Visitas guiadas y nocturnas previa inscripción.

Pozo de la Nieve.

REQUIJADA

Muestra de óleos y grabados en la posada real de las vegas de mano de la artista Xonia Wunsch, campeona de España de Golf 2009. En la muestra se expone parte de su colección particular. Los lunes esta cerrado.

Posada Real de las Vegas. Permanente. Cita en el tlf.: 620761550.

AYUNTAMIENTO DE ESPIRDO

Fotografías pictóricas de Eduardo Garay Echeverría. Estará expuesta en la sala multiusos del Ayuntamiento (edificio consultorio médico)

Hasta el 16 de septiembre.

MADRID

Lola Catalá ofrece una colección de acuarelas, grabados y obra gráfica bajo el titulo "Espacios para el juego"en la galería Laura Márquez (c/ San Bernardo, 58). Demostración de estampación de grabado el jueves 13 de septiembre.

Hasta el 28 de septiembre. Madrid.

mos días que el año pasado), Percusión (lunes a las 19.30 horas), Dulzaina (miércoles a las 20.30 h.) y Rondalla (grupos de mínimo tres personas y máximo de cinco con diferentes horarios).

ASOCIACIÓN CULTURAL GRUPO DE DANZAS LA ESTEVA
‹segovia›

Taller de italiano

Todos los miércoles, a las 18,00 se imparte un taller de italiano impartido por Manuela Fusco, profesora de la Escuela Oficial de Idiomas.

LIBRERÍA AÍDA BOOKS&MORE
‹segovia›

Curso de dibujo

Arte papel Segovia organiza el primer curso monográfico de dibujo en la provincia dirigido por Marta García Sanz, pintora. El curso de dibujo al natural se realizará los sábados por la mañana de 10.30 h. a 12.30h. los días 22 y 29 de septiembre y 6,13 y 20 de octubre, diferentes es`pacios y entornos segovianos serán captados por los alumnos en las múltiples actividades que incluye el curso y los interesados pueden inscribirse en: info@artepapelsg.com o en el número 661168760.

VARIOS LUGARES
‹segovia›

Educación para adultos

Hasta el próximo 14 de septiembre inclusive se abre el plazo de matricula en el centro de educación de personas adultas Antonio Machado de Segovia en horario de 11.30 h. a 13.00 h. y de 19.30 h. a 21.00 h. Se puede cursar la enseñanza secundaria(presencial y a distancia), noveles básicos, castellano para extranjeros, aulas taller, preparación acceso a la universidad mayores de 25, cursos básicos de inglés y aula menor.

CENTRO DE ADULTOS ANTONIO MACHADO ‹segovia›

FARMACIAS

Día 11 de septiembre

Segovia

HOY: **Día y noche:** Gallego Sanz Juan Bravo,34

MAÑANA: **Día y noche:** Perez-Lobo González. Plaza Ramiro Ledesma, 1

▸**El Espinar:** El Espinar Av. Hontanilla 18

▸**Otras localidades** Las **24 horas,** permanece abierta la farmacia de Cantalejo, Sepúlveda y La Granja

De 10,00 a 22,00 horas, los despachos de Sacramenia, Mozoncillo, Navafría y Navas de oro.

De 10,00 a 20,00 horas, el despacho de Maello

Restaurante Edulis
Consulte presupuesto para su celebración
☎ 921 49 31 23 • ENCINILLAS

CINE

CINEBOX — Centro C. Luz de Castilla

Tel. 902 46 32 69
Programación hasta el 13 de septiembre
JUEVES, DÍA DEL ESPECTADOR

LAS AVENTURAS DE TADEO JONES — APTA
L a D: 18:10 - 20.10
S y D: 16.10

THE POSSESION EL ORIGEN DEL MAL — NRM12
L a D: 17.55 - 19.55 - 21.55
S y D: 15.50
Madrugada S: 23.55

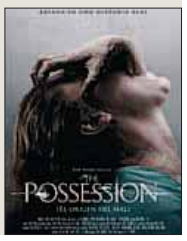

DREDD — NRM16
L a D: 18.00 - 20.00 - 22.00
S y D: 16.00
Madrugada S: 00.00

DREDD 3D — NRM16
L a V: 21.45
S y D: 15.45
Madrugada S: 23.45

ABRAHAM LINCOLN: CAZADOR DE VAMPIROS — NRM16
L a J: 17.55 - 20.00 - 22.10
S y D: 15.55
Madrugada S: 00.25

STEP UP REVOLUTION — APTA
L a D: 17.45 - 19.45

LOS MERCENARIOS 2 — NRM16
L a J : 17.50 - 20:05 - 22.15
S y D: 15.50
Madrugadas S: 00.25

EL LEGADO DE BOURNE — NRM12
L a V: 19.40 - 22.15
S y D: 19.00 - 21.45
Madrugadas S: 00.30

Brave — APTA
L a J: 17.50 - 19.50
S y D: 15.50

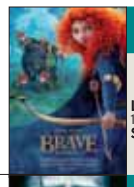

Prometheus — NRM 12
L a D: 22:10
S: 00.10

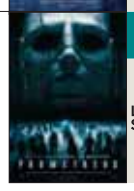

TED — NRM 16
L a D: 19.50 - 21.55
S: 00.10

Madagascar 3 — APTA
L a V: 17.45
S y D: 17.00

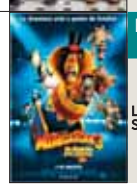

ARTE7 — C/ Dámaso Alonso, 54 (Nueva Segovia)

Tel. 921 43 21 28
Programación hasta el 13 de septiembre
MIÉRCOLES, DÍA DEL ESPECTADOR

LAS AVENTURAS DE TADEO JONES — APTA
De L a J: 18.15 - 20.15
V: 18.15 - 20.15
S y D: 16.15 - 18.15 - 20.15

THE POSSESION EL ORIGEN DEL MAL — NRM12
V: 18.30 - 20.30 - 22.30 - 00.30
S: 16.30 - 18.30 - 20.30 - 22.30 - 00.30
D: 16.30 - 18.30 - 20.30 - 22.30
De L a J: 18.30 - 20.30 - 22.30

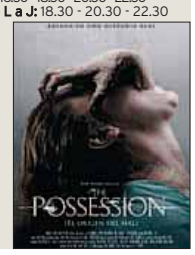

DREDD — NRM16
V: 18.10 - 20.10 - 22.10 - 00.10
S: 16.10 - 18.10 - 20.10 - 22.10 - 00.10
D: 16.10 - 18.10 - 20.10 - 22.10
De L a J: 18.10 - 20.10 - 22.10

DREDD 3D — NRM16
De L a D: 22: 20

ABRAHAM LINCOLN: CAZADOR DE VAMPIROS — NRM16
V y S: 20.20 - 22.20 - 00.20
De D a J: 20.20 - 22.20

STEP UP REVOLUTION — APTA
V: 18.20 - 20.20 - 00.20
S: 16.20 - 18.20 - 20.20 - 00.20
D: 16.20 - 18.20 - 20.20
De L a J: 18.20 - 20.20

LOS MERCENARIOS 2 — NRM16
V y S: 22.30 - 00.30
De D a J: 22.30

LAS AVENTURAS DE TADEO JONES 3D — APTA
V y S: 22.15 - 00.15
De D a J: 22.15

TODOS TENEMOS UN PLAN — NRM12
V: 19.30 - 22.00 - 00.20
S: 17.00 - 19.30 - 22.00 - 00.20
D: 17.00 - 19.30 - 22.00
De L a J: 19.30 - 22.00

TED — NRM 16
L a V: 18.30-20.30
S y D: 16.30.- 18.30 - 20.30

Brave — APTA
L a V: 18.20
S y D: 16.20 - 18.20

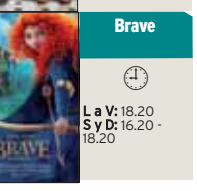

Vete al Fresco

El próximo 14 de septiembre, a las 21.30 horas concierto de Lucía y Newton en el Secreto de San Clemente. A las 22.00 h. en el Ojo Bar excomunión en acústico, a la misma hora en el bar Farggi Cervantes ambientación jazz. A las 21.30 h. en el Rte. Redebal Bodega del Barbero música blues a cargo de Edu Manazas. A las 22.00 h. se podrán escuchar versiones de canciones tradicionales en el Casares a cargo de La Siesta de Inés. El sábado 15 ambientación jazz a partir de las 22.00 h. en el Rte. Redebal Bodega del Barbero.

FESTEJOS

Fiestas en los pueblos.

▸**Hoy 11 de septiembre:** Carbonero el Mayor celebra la Virgen del Bustar, Casla celebra la Virgen de la Estrella, El Espinar celebran los martes de fiestas.

▸**El viernes 14 de septiembre:** Cabezuela, Garcillán, Muñoveros, Zarzuela del Pinar, Fresno de Cantespino y Vallelado celebran la exaltación de la Santa. Cruz,

MONUMENTOS

ALCÁZAR Tlf. 921 46 07 59: De octubre a marzo, de 10,00 a 18,00 h. De abril a septiembre, de 10,00 a 19,00 horas.

CATEDRAL Tlf. 921 46 22 05: De octubre a marzo de 9,30h a 17,30h. De Abril a septiembre de 9,30 a 18,30h.

CENTRO DE RECEPCIÓN DE VISITANTES Tlf.: 921 466720. e-mail: infor@ turismodesegovia.com. Todos los días de 10 a 19,00 horas. Sábados, domingos y festivos de 10,00 a 20,00 horas. Y puntos de información de la Rotonda del Pastor y de Autobuses, de 10,00 a 17,30 h.

CENTRO DIDÁCTICO DE LA JUDERÍA Tlf 921 462396. Horarios: de miércoles a domingo de 11.00 a 14.00 h. y de 16.00 a 19.00 h. Lunes y martes, cerrado.

CONVENTO SAN ANTONIO EL REAL Tlf. 921 42 02 28: De 10,00 a 14,00 h. y de 16,00 a 19,00 h. Domingo tarde y lunes, cerrado.

IGLESIA DEL CORPUS CHRISTI (Antigua Sinagoga Mayor) - Tlf 921466720. Cerrado lunes tarde, martes y jueves tarde; de 10 a 14 h. y de 16.00 a 18.30 h.

MONASTERIO DEL PARRAL Tlf. 921 43 12 98. Lunes, cerrado; y de martes a sábado, de 10.00 a 12.30 h. y de 16.15 a 18.30 h. Domingos, de 10 a 11.30 y de 16.15 a 18.30 h.

TORREÓN DE LOZOYA Tlf. 921 46 24 61: Horario: Laborables menos lunes de 18.00 a 21.00 h. Sábados y festivos de 12.00 a 14 y de 18.00 a 21.00 h.

AIDA BOOKS&MORE
En AIDA Books&More vendemos libros donados, los beneficios obtenidos por la venta se destinan íntegramente a proyectos solidarios de AIDA, Ayuda, Intercambio y Desarrollo.
y necesitamos voluntarios
Si tienes un rato libre ayúdanos en nuestra librería.
C/ Marqués del Arco,nº26. 40003 - Segovia.
Más info:Tel: 921 46 22 68.
aidabooks@ong-aida.org

AGENDA **SOCIAL**

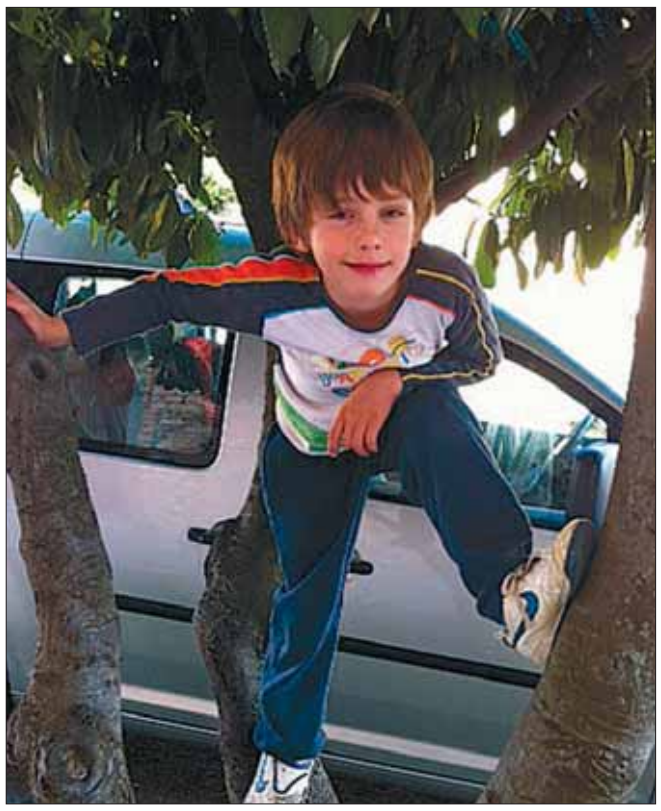

CUMPLEAÑOS. Feliz cumpleaños!!! Tus padres estamos muy orgullosos de ti. Un gran chico de seis años.

VECINOS. El pueblo de Hoyuelos estuvo con la vuelta.

COLABORACIÓN
Los cocineros segovianos junto con **Juanito** vuelven a dar la talla colaborando con Caja Rural y el Banco de alimentos.

BAUTIZO. El sábado día 8 bautizamos a **Daniel**, se portó fenomenal y no paró de sonreir, como ya nos tiene habituados. Gracias a todos por acompañarnos y en especial a los padrinos tan estupendos que va a tener, su tío **Silvio** y su yaya **Pilar**.

CUMPLEAÑOS Felicidades princesa de parte de toda tu familia, que pases un bonito dia, y sigue dando pedales para que seas la próxima campeona de la vuelta a España. Un besazo enorme.

RESTAURANTE
UNIVERSAL
CERVECERÍA

PLATO DEL DÍA
solo comidas
15 €

PARA COMPARTIR
Tomate raf con queso Idiazabal y Fiambre ibérico

POSTRE

A ELEGIR:
- Solomillo de Cebón al Oporto
- Guiso casero del día
- Taco de Bacalao
- Cochinillo Asado
- Magret de Pato

Te invitamos al café

Baltasar Gracián, 9 (Cines Arte7) Párking gratuito
Teléfono reservas: 921 43 84 90. Móvil 607 59 06 32

EL TIEMPO

SOLEADO · NUBES · CHUBASCOS · LLUVIA DÉBIL · CUBIERTO · LLUVIOSO · NIEBLA · GRANIZO · TORMENTA · NIEVE

El sol sale a las **07:53** y se pone a las **20:32**

NUEVA 16/09 · CRECIENTE 22/09 · LLENA 30/09 · MENGUANTE 08/10

Segovia y Madrid, unidas por ocho servicios
Avant por sentido en 27 minutos
renfe
www.renfe.com
902 320 320

EN SEGOVIA

CAMBIO CLIMÁTICO: ¿Cómo ha cambiado la temperatura en el Ártico?

La temperatura en el Ártico ha subido casi 3° desde los años 80. Esto está provocando que la superficie media helada de esta región haya disminuido un 2,7% por década.

Sam Servicios Audiovisuales de Meteorología. www.activamultimedia.com

HOY

28º MÁX.
14º MÍN.

Nubes altas

Existencia de nubes altas la mañana del martes. Por la tarde se apreciarán nubes altas, y por la noche, presencia de algunas nubes altas. Temperaturas sin cambios. Los termómetros oscilarán entre 14°C de mínima y 28°C de máxima. Vientos flojos del oeste al principio, rolando a noroeste durante la tarde.

MAÑANA

Cubierto de nubes altas

29º MÁX.
15º MÍN.

Cielo poco nuboso la mañana del miércoles. Por la tarde se verán cielos emmarañados por nubes altas, y por la noche, presencia de algunas nubes altas. Temperaturas sin cambios.

JUEVES

Despejado

25º MÁX.
14º MÍN.

No habrá ni una nube durante todo el jueves. Ligera bajada de temperaturas. Mínimas alrededor de 14°C, máximas en torno a 25°C. Soplarán vientos flojos del noreste.

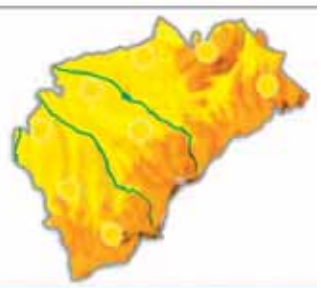

NIVELES DE LOS EMBALSES
Últimos datos disponibles
hm³

	CAPACIDAD	NIVEL ACTUAL
Burgomillodo	14	8
Linares	58	19
Vencías	5	4

VIENTO	RAYOS UV	SENSACIÓN TÉRMICA
16 km/h	Índice de radiación muy alto	21°
DIRECCIÓN	**COTA DE NIEVE**	**POSIBILIDAD DE PRECIPITACIÓN**
Noroeste	3200 m	10%

EN ESPAÑA

HOY

Por la mañana se esperan precipitaciones en el norte Galicia y al final del día podrían extenderse al extremo norte peninsular, sobre todo al Cantábrico y Pirineos. En el resto, intervalos de nubes medias y altas.

MAÑANA

Nuboso en el extremo norte con lluvias en el Cantábrico, Pirineos y extendiéndose al este de Cataluña durante la tarde, donde además se esperan tormentas. En el resto, salvo intervalos de nubes altas estará más despejado.

JUEVES

Nuboso en el Cantábrico oriental y en Pirineos, donde no se descartan precipitaciones.De madrugada, se esperan chubascos dispersos en el nordeste Cataluña donde además es probable que vengan acompañados de tormentas.

TEMPERATURAS PREVISTAS PARA HOY

	MÁX	MÍN		MÁX	MÍN		MÁX	MÍN		MÁX	MÍN		MÁX	MÍN		MÁX	MÍN
A Coruña	25º	18º	Cáceres	31º	16º	Guadalajara	31º	15º	Madrid	31º	17º	Pontevedra	24º	16º	Teruel	32º	11º
Albacete	31º	16º	Cádiz	26º	21º	Huelva	32º	18º	Málaga	27º	20º	S. Sebastián	26º	18º	Toledo	33º	16º
Alicante	29º	19º	Castellón	29º	20º	Huesca	31º	17º	Melilla	27º	21º	Salamanca	29º	12º	Valencia	30º	21º
Almería	28º	19º	Ceuta	27º	20º	Jaén	30º	15º	Murcia	33º	18º	S.C. Tenerife	27º	22º	Valladolid	28º	14º
Ávila	27º	14º	Ciudad Real	32º	16º	Las Palmas	27º	22º	Ourense	30º	14º	Santander	26º	16º	Vitoria	29º	11º
Badajoz	32º	16º	Córdoba	33º	17º	León	26º	14º	Oviedo	25º	14º	Segovia	28º	14º	Zamora	29º	15º
Barcelona	29º	22º	Cuenca	29º	15º	Lleida	32º	17º	Palencia	27º	13º	Sevilla	34º	17º	Zaragoza	31º	18º
Bilbao	26º	16º	Girona	30º	16º	Logroño	31º	16º	Palma	29º	18º	Soria	27º	11º			
Burgos	27º	12º	Granada	31º	11º	Lugo	28º	12º	Pamplona	30º	15º	Tarragona	28º	21º			

EN EUROPA

HOY

Las bajas presiones del Atlántico y la proximidad de un frente frío entrando por el noroeste aportará nubosidad y precipitaciones a este sector. Al final del día, la inestabilidad afectará al resto de la mitad norte.

	MÁX	MÍN
Amsterdam	17º	15º
Atenas	31º	22º
Belgrado	30º	18º
Berlín	27º	16º
Berna	28º	17º
Bruselas	19º	16º
Bucarest	26º	12º
Estocolmo	21º	13º
Londres	17º	10º
Moscú	15º	5º
París	20º	16º
Praga	28º	13º
Roma	28º	18º
Varsovia	27º	13º

BONOLOTO

Lunes 10 de septiembre
4 - 14 - 16 - 37 - 39 - 42
Complem. 25 - R: 3

Martes 4 de septiembre
8 - 10 - 14 - 17 - 32 - 42
Complem. 49 - R: 5

Miércoles 5 de septiembre
2 - 4 - 11 - 19 - 41 - 49
Complem. 35 - R: 0

Viernes 7 de septiembre
17 - 20 - 31 - 38 - 39 - 41
Complem. 42 - R: 6

LOTERÍA PRIMITIVA

Jueves 6 de septiembre
3 · 21 · 24 · 37 · 41 · 44
Complem. 29 · Reintegro 7

LOTERÍA PRIMITIVA

Sábado 8 de septiembre
5 · 7 · 8 · 10 · 44 · 49
Complem. 34 · Reintegro 5

GORDO PRIMITIVA

Domingo 9 de septiembre
25 · 31 · 32 · 33 · 49
Nº Clave (Reintegro) 3

EUROMILLONES

Martes 4 de septiembre
11 - 17 - 18 - 39 - 44
Estrellas 5 - 10

Viernes 7 de septiembre
13 - 15 - 30 - 35 - 42
Estrellas 4 - 6

EL 7/39

Jueves 6 de septiembre
5 · 24 · 25 · 26 · 29
38 · 39 · Reintegro 1

Domingo 9 de septiembre
1 · 3 · 11 · 16 · 30
34 · 38 · Reintegro 9

ONCE

Lunes 10 de septiembre: 90739

Domingo	9 de septiembre	23305
Sábado	8 de septiembre	59203
Viernes	7 de septiembre	33429
Jueves	6 de septiembre	06031
Miércoles	5 de septiembre	35012
Martes	4 de septiembre	47601

SUPER ONCE DE LA ONCE

Lunes 10 de septiembre
12 · 14 · 16 · 17 · 18
21 · 23 · 32 · 35 · 39
41 · 46 · 48 · 51 · 53
54 · 56 · 61 · 78 · 80

Lo que necesitan urgentemente
NO SON UNOS ZAPATOS
lo que necesitan, es tener una vida digna.
APADRINA UN NIÑO
contribuye al desarrollo de su comunidad.
+ de 25 años disminuyendo diferencias
Ayuda en Acción
www.ayudaenaccion.org
902 402 404

|LOS MÁS VISTOS DEL DOMINGO|

Antena 3 barrió en la mañana y en la sobremesa gracias a los buenos resultados de la Fórmula 1. El nuevo capítulo de *Aída* lideró el *prime time* y el estreno de la octava temporada de *Cuarto milenio* tuvo un 11,8%.

PROGRAMA	ESPECTADORES	SHARE	CADENA
1. F1 GP DE ITALIA	4.778.000	42,7%	ANTENA 3
2. POST F1 GP ITALIA	4.220.000	33,2%	ANTENA 3
3. AÍDA	3.315.000	19,3%	TELECINCO
4. LA PELÍC. SEMANA	3.124.000	18,4%	TVE 1
5. MULTICINE 1 (16H)	2.223.000	17,5%	ANTENA 3

|SHARE Y DESTACADOS|

42,7%

FÓRMULA 1 GP ITALIA

Respecto al año pasado en La Sexta, La Fórmula 1 en Antena 3 gana 638.000 aficionados más y un total de 6,5 puntos. En la jornada del domingo consiguió el *minuto de oro* a las 15,23 horas, con 5.693.000 espectadores y un 44,8% de cuota de pantalla.

Roi Groba y Anne, la pareja presentadora de 'Más Gente'

Finalmente es el periodista gallego, Roi Groba quien acompañará en las labores de presentación a la vasca Anne Igartiburu en el nuevo espacio de crónica social que incluye entretenimiento, información, música, humor y entrevistas. **TVE 1. 18,30 HORAS**

Alberto Chicote recorrerá España para salvar negocios

El reconocido chef madrileño recorrerá España, con las cámara de La Sexta como testigo, para salvar negocios de hostelería en el nuevo espacio culinario *Pesadilla en la cocina*, versión española de *Kitchen Nightmares*, y que se estrenará próximamente.

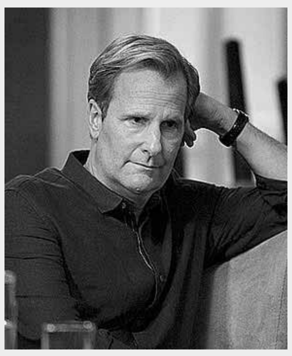

Llega 'The Newsroom' de Aaron Sorkin a Canal +

Con motivo del estreno de la esperada serie que muestra lo que no se ve en los informativos de una importante televisión, el canal de pago reúne diferentes especiales y contenidos en una programación especial dedicada al genial creador.

Cuarta temporada de la impactante serie 'Vive otra vez'

Vuelve esta producción donde personas que sobrevivieron a la muerte explican cómo se enfrentaron al peligro y superaron una experiencia que cambió sus vidas para siempre. El dramatismo y la sinceridad de los testimonios sobrecoge. **BIO. 22,30 HORAS**

tve1

06:00	Noticias 24 horas
06:30	Telediario matinal
09:00	Los desayunos de TVE
10:15	La mañana de La 1. Con Mariló Montero
14:05	Informativo territorial
14:30	Corazón
15:00	Telediario 1. Informativo
15:55	El tiempo
16:30	Amar en tiempos revueltos. Telenovela
17:25	Amor real
18:30	Más Gente Con Anne Igartiburu
21:00	Telediario 2
22:05	El tiempo
22:30	Españoles en el mundo Java (Indonesia)
00:30	Buscamundos
01:25	Un mundo aparte
02:20	TVE es música
04:30	Noticias 24 H

tve2

09:35	Aquí hay trabajo
10:05	Por la ruta de la memoria
10:50	Grandes documentales.
11:50	Otros pueblos
12:35	La dieta mediterránea
13:00	Para todos La 2
13:30	Miradas 2
13:45	Archivos Antología
14:40	Docufilia
15:35	Saber y ganar
16:05	Grandes documentales
17:00	El hombre y la tierra (serie venezolana)
18:00	Docufilia
18:55	Biodiario
19:00	Paraísos cercanos
20:00	El canal de Castilla
21:00	Docufilia.
22:00	Versión española. *Danzón*
23:40	La 2 Noticias
00:00	La huella del crimen
01:00	Festivales de verano
02:00	Docufilia

06:15	Noticias de la mañana
09:00	Espejo público
12:00	Karlos Arguiñano en tu cocina
12:30	La ruleta de la suerte
14:00	Los Simpson
15:00	Antena 3 Noticias 1
15:45	Deportes 1
16:00	Tu tiempo
16:15	Bandolera
17:15	El secreto de Puente...
18:30	Ahora caigo
19:45	Atrapa un millón diario. Concurso
21:00	Antena 3 Noticias 2 Informativo
21:30	Deportes 2
21:35	Tu tiempo
21:45	El hormiguero
22:30	Érase una vez Estreno
00:00	Cine. *Un pueblo llamado Paraíso*
01:45	World Poker Tour

cuatro

06:45	El zapping de surferos
08:15	Top gear
09:15	Alerta cobra
10:15	Rush. Serie
11:30	Rush. Serie
12:30	Las mañanas de Cuatro Con Marta Fernández
14:00	Noticias Cuatro
14:50	Deportes Cuatro
15:45	Frank de la jungla
16:45	La selva en casa
18:00	Fauna letal
19:00	Hawai 5.0.
20:00	Noticias Cuatro
21:00	Deportes Cuatro 2
21:30	Lo sabe, no lo sabe. Entretenimiento. Con Juanra Bonet
22:30	Mentes criminales. Serie
23:15	Imborrable. Serie. Dos entregas
01:00	Mentes criminales Serie intriga

5

06:30	Informativos Telecinco. Con Leticia Iglesias y Lidia Camón
08:55	El programa Ana Rosa.
12:45	Mujeres y hombres y viceversa Con Emma García
14:30	De buena ley. Con Sandra Barneda
15:00	Informativos Telecinco. Noticias con Isabel Jiménez y Sara Carbonero.
16:00	Sálvame diario Con Jorge Javier Vázquez
19:15	Previo Clasificación Mundial Brasil 2014
19:30	Fútbol. Georgia-España Narra: Juanma Castaño
22:00	Hay una cosa que te quiero decir Con Jorge Javier Vázquez
01:45	I love TV noche

6

08:15	Éste es mi barrio
09:10	Crímenes imperfectos
11:30	Crímenes imperfectos. Ricos y famosos
12:25	Al rojo vivo. Programa de debate
13:55	La Sexta Noticias Informativo
15:00	La Sexta Deportes
15:35	El millonario
16:20	Bones. Serie
18:05	Navy: investigación criminal
19:55	La Sexta Noticias Informativo
20:55	La Sexta Deportes
21:30	El Intermedio Con El Gran Wyoming
22:25	Cine. *World Trade Center*
00:35	Cine. *Fahrenheit 9/11*
02:50	Astro tv

cyl7

07:30	Buenos días, Castilla y León
10:35	Vamos a ver. R.
12:15	Castilla y León en el mundo
14:00	Nuestro campo bravo
14:30	CYLTV Noticias
15:15	El Tiempo
15:30	CYLTV Noticias. R.
16:25	Vamos a ver. Magacín con Álvaro Elúa y Miriam García
18:00	Géminis venganza de amor. Telenovela
19:40	Rex. Serie.
20:30	CYLTV Noticias.
21:15	El tiempo
21:30	Hoy toca jota
22:00	El pasacalles
23:00	Origeniales de Castilla y León
23:55	CYLTV Noticias. Con Juan Manuel Pérez
00:50	Vamos a ver. R.

8

07:30	Documental
08:15	La sopa boba
08:55	Mis adorables vecinos Serie
10:30	Noticias 8
11:00	Programación local
13:00	Ven de viaje
13:30	Sal y pimienta Con Erika Sánchez
14:00	Noticias 8. Informativo
14:30	Palomitas cámara oculta
15:30	Noticias 8
16:00	Programación local
18:00	Reportaje
18:30	La sopa boba. Serie
19:10	Mis adorables vecinos Serie
21:00	Noticias 8
21:30	Programación local
23:30	Noticias 8
00:00	Programación local
02:00	Un día en la vida

intereconomía tv

10:30	Más se perdió en Cuba
12:30	Estar bien Magacine
13:00	Dando caña Con Javier Algarra
15:00	El telediario de Intereconomía
15:45	El tiempo
16:00	De película. Sin determinar
18:00	Más vivir Con Manuel Torreiglesias
19:30	Con otro enfoque
20:30	El telediario de Intereconomía Informativo
21:25	Deportes
21:30	El tiempo
21:35	Los clones
22:00	El gato al agua. Con Antonio Jiménez
00:00	Punto pelota Con Josep Pedrerol
02:30	Teletienda

tdp

06:20	Juegos Paralímpicos Londres 2012 Ciclismo Finales Natación Finales Atletismo
15:15	Olimpismo magazine Olímpico nº 222
15:45	Fútbol Magazine UEFA Champions League
16:15	Balonmano Supercopa Española BM At. Madrid-FC Barcelona
18:00	Ciclismo Vuelta España 8º etapa: Lleida-Andorra Collada de la gallina
19:10	Juegos Paralímpicos Londres 2012 Triathlón masculino Fútbol masculino Final Brasil-México
23:00	Juegos Paralímpicos Londres 2012 Voley Playa Natación sincronizada

06:30	Primera hora
08:30	El círculo
09:30	Buenos días Madrid
11:10	Ahora Marta
11:55	Especial informativo Debate estado de la región
12:55	Alto y claro
14:00	Telenoticias
15:00	Deportes
15:20	El tiempo
15:30	Cifras y letras
16:15	Cine western. *Arroyo comanche*
18:15	Madrid directo. Con Yolanda Maniega
19:25	Doble página
20:25	Telenoticias
21:10	El tiempo
21:20	Deportes
21:30	Lo que yo te diga
22:00	Km 0 Con Ana Samboal
00:00	Diario de la noche

clan

09:10	Los Lunis
09:23	Dino tren
10:20	Pocoyó
10:55	Caillou
11:15	Dora la exploradora
11:40	Dibo
12:05	Dino tren
12:30	George de la jungla
12:55	Los pingüinos de Madagascar
14:50	Bob Esponja
15:15	Tara Duncan
16:25	Dora la exploradora
16:50	Peppa Pig
17:10	El pequeño reino de B.
18:10	iCarly
18:30	Tara Duncan
18:55	Pokémom
19:15	Berni
19:18	Los pingüinos de Madagascar
20:05	La liga de la justicia
20:25	Bob Esponja
21:15	George de la jungla

*Los horarios y contenidos de las diferentes cadenas de televisión podrían sufrir modificaciones -ajenas a nuestra responsabilidad- debido a los cambios de programación de última hora.

La información de Segovia, siempre **CERCA DE TI,** con El Adelantado

EL ADELANTADO DE SEGOVIA
El diario de los segovianos

Más que una librería... mucho más que libros... más fácil que nunca...y en Segovia.
Ven a vernos y te contaremos más...
www.ong-aida.org
C/Marqués del Arco 26 (frente al enlosado de la Catedral)
Email: aidabooks@ong-aida.org Teléfono: 921 462268

películas

● Mala ★ Regular ★★ Interesante ★★★ Buena ★★★★ Muy Buena

butaca de cine

★★	El crimen del padre Amaro	12:00	La Sexta 3	Drama
★★★	¿A quién ama Gilbert Grape?	18:00	La Sexta 3	Drama
★★	Danzón	22:00	TVE 2	Drama
★	World Trade Center	22:25	La Sexta	Drama
★	Un pueblo llamado Paraíso	00:00	Antena 3	Intriga
★★★	Fahrenheit 9/11	00:35	La Sexta	Documental

22:00 **Danzón** (TVE 2) ★★

México/España, año 1991. 120 minutos. Director: María Novaro. Reparto: María Rojo, Carmen Salinas, Blanca Guerra, Tito Vasconcelos, Margarita Isabel, Martha Navarro

Julia (María Rojo), una madre soltera de 40 años, trabaja como operadora de telefonía. Su unica pasión consiste en ir a bailar; pero, cuando, inexplicablemente, su pareja de baile desaparece, ella intentará localizarlo a toda costa. Según el crítico Jesús Palacios, el filme es un retrato tranquilo e intimista de un estilo de vida urbano. Lo mejor, su perfecta captación de los salones de baile y de quienes lo frecuentan.

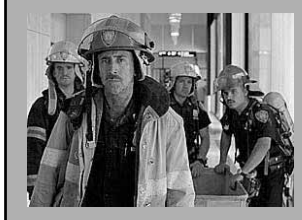

22:25 **World Trade Center** (LA SEXTA) ★

EEUU, año 2006. 125 minutos. Director: Oliver Stone. R.: Nicolas Cage, Michael Peña, Maria Bello, Maggie Gyllenhaal, Jude Ciccolella, Stephen Dorff, Armando Riesco, Jay Hernandez, Michael Shannon, Donna Murphy, Nicholas Turturro

Película basada en los hechos reales acaecido el 11 de septiembre de 2001, cuando dos aviones de pasajeros se estrellan contra las Torres Gemelas del complejo World Trade Center de Nueva York. Dos policías, el sargento John McLoughlin (Nicolas Cage) y Will Jimeno (Michael Peña), intentarán ayudar a las personas afectadas por la tragedia. Se considera un tributo de Oliver Stone a aquellos que cumplieron con su misión el fatídico 11S.

00:35 **Fahrenheit 9/11** (LA SEXTA) ★★

EEUU, año 2004. 112 m. Director: Michael Moore

Tomando como punto de partida la controvertida elección de George W. Bush en el año 2000, este documental nos lleva a descubrir las oscuras relaciones económicas entre su padre y la familia de Osama Bin Laden. También indaga sobre lo sucedido en Estados Unidos después del 11 de septiembre de 2011 y cómo la Administración de Bush utilizó el trágico ataque a las Torres Gemelas.

series

● Mala ★ Regular ★★ Interesante ★★★ Buena ★★★★ Muy Buena

butaca de ficción

★★	Bandolera	16:15	Antena 3	Telenovela
★★★	Amar en tiempos revueltos	16:20	TVE 1	Telenovela
★★★	Érase una vez. Estreno	22:30	Antena 3	Fantástica
★★	Mentes criminales	22:30 y 01:00	Cuatro	Intriga
★★	Imborrable	23:15	Cuatro	Intriga
★★★	La huella del crimen I	00:00	TVE 2	Intriga

22:30 **Érase una vez** (ANTENA 3) ★★★

La nueva serie cuenta como creadores con Adam Horowitz y Edward Kitsis, guionistas de *Perdidos*. Y narra la historia de una joven, Emma Swan (Jennifer Morrison, la doctora Cameron de *House*) que se muda al pueblo de Storybrooke, un lugar donde se entremezcla la realidad y la fantasía de los cuentos clásicos. En ese mundo alternativo que presenta la serie viven personajes basados en los de los clásicos, como *Caperucita Roja* o *Blancanieves*. La malvada madrastra, el espejo mágico o el príncipe encantador están presentes en la trama.

23:15 **Imborrable** (CUATRO) ★★

Tras ayudar a Steve Cioffi en la celebración del quinto aniversario de su restaurante, Carrie se dirige al apartamento de una víctima de aseslinato llamada Francine Palmer. Allí, Carrie tiene una visión en la que aparecen el amigo de ISteve y el proveedor del restaurate, Eddie Dal Bello. Cuando descubre la relación entre Eddie y Francine, Al se reúne con Sharon Vega, cuyo grupo de crimen organizado vincula a Eddie Dal Bello con el gángster Ray Marzulla.

deporte

butaca deportiva

Ciclismo. Vuelta a Gran Bretaña	14:30	Eurosport
Fútbol. Magazine UEFA Champions League	15:45	Teledeporte
Tenis. Final US Open	16:30	Eurosport
Fútbol. Clasificación Mundial 2014. Georgia-España	19:30	Telecinco
Juegos Paralímpicos. Voley playa	23:00	teledeporte

19:30 **Fútbol: Georgia vs España** (TELECINCO)

España se enfrenta hoy a Georgia en el primer encuentro de clasificación para el Mundial de Brasil 2014. El combinado que dirige Vicente del Bosque intentará arrancar con buen pie ante un adversario teóricamente inferior.

entretenimiento

butaca de programas

Karlos Arguiñano en tu cocina	12:00	Antena 3
Sálvame deluxe	16:00	Telecinco
El intermedio	21:30	La Sexta
El hormiguero	21:45	Antena 3
Hay una cosa que te quiero decir	22:00	Telecinco
Españoles en el mundo. Java (Indonesia)	22:30	TVE 1
Origeniales de Castilla y León	23:00	CYLTV

21:30 **El hormiguero** (ANTENA 3)

La actrices Manuela Velasco (foto) y Leticia Dolera visitan a Pablo Motos para presentarle el filme *Holmes & Watson. Madrid days,* la nueva película de José Luis Garci que se estrena el 7 de septiembre. Además de Velasco y Dolera, cuenta con un amplio reparto en donde figuran también Víctor Clavijo, Macarena Gómez o Gary Piquer. La película sitúa a Sherlock Holmes y a su fiel colaborador, el doctor Watson, en el Madrid de Galdós, al que acuden atraídos por unos crímenes.

22:00 **Hay una cosa que te quiero decir** (TELECINCO)

Las cantantes Paloma San Basilio, Soraya Arnelas (foto), Vicky Larra y el grupo El sueño de Morfeo protagonizarán las nuevas y emocionantes historias que presentará Jorge Javier Vázquez. Paloma San Basilio visitará el plató para recordar sus inicios en el mundo de la canción en compañía de Jesús DeMaría.

22:30 **Españoles en el mundo** (TVE 1)

El espacio va a Java, una de las 17.000 islas que forman Indonesia. Aquí se encuentra la capital, Jakarta, una ciudad moderna y estresante con mas de 10 millones de personas... de hecho, Java es la isla más poblada del mundo, son 120 millones de habitantes en un territorio más pequeño que España, pero con muchos encantos escondidos como templos, lagos, cascadas...

23:00 **Origeniales de Castilla y León** (CYLTV)

Nuevo recorrido por Castilla y León en busca de personajes con un espíritu y filosofía de vida admirables. El periodista Javier Pérez de Andrés descubre cómo son en su vida más personal y en el ámbito profesional Florencio, el mejor cortador de jamón del mundo residente en Salamanca.

LA SALUD, DERECHO DE TODOS: ¡ACTÚA!
www.manosunidas.org
Manos Unidas
CAMPAÑA CONTRA EL HAMBRE
902 40 07 07

EL ADELANTADO DE SEGOVIA

Edita: El Adelantado de Segovia S.L. **Depósito Legal**: SG. 1958

• **Redacción, Administración y Publicidad:** Calle Morillo, 7 (Junto al Jardín Botánico) 40002 Segovia • Teléfono centralita y redacción: 921 43 72 61
• Teléfono publicidad : 921 46 12 12 • Fax general: 921 44 24 32
• Correo electrónico redacción: redaccion@eladelantado.com
• Correo electrónico publicidad: publicidad@eladelantado.com
• **Redacción en Cuéllar**: Alea Comunicación • C/ Lavaderos 1 - 3º izq - 40200 Cuéllar
• Teléfono y fax: 921 14 02 10 • Correo electrónico: cuellar@eladelantado.com

Prohibida toda reproducción a los efectos del Artículo 32, 1, párrafo segundo, LPI

El director de Los Arcos, Juan Pablo Zahonero, de pie, ayer junto con los responsables del equipo de cocina y de sala del restaurante "La Cocina de Segovia". / J.MARTÍN

Arroz **exquisito** y para todos

Los Arcos inicia hoy la sexta edición de sus Jornadas Gastronómicas del Arroz, que permitirán degustar hasta cinco variedades de platos centrados en el cereal más consumido del mundo

SERGIO ARRIBAS / SEGOVIA

El arroz se escribe con mayúsculas. Es el segundo alimento más consumido en el mundo y el cereal que más adeptos tiene en todo el planeta. El arroz combina con todo tipo de alimentos; de ahí que la gastronomía asociada a este cereal, en múltiples sabores y texturas, supone todo un descubrimiento. Al tratarse del cereal que más hidratos de carbono tiene, sin despreciar su porcentaje de almidón, el arroz es fundamental en cualquier dieta, sea para reducir o aumentar peso. De nuevo, el hotel Los Arcos, a través de su restaurante La Cocina de Segovia, ha apostado por el arroz en su forma "delicatessen"; esto es como un alimento exquisito.

Desde hoy y hasta el próximo 23 de septiembre, los salones del Hotel Los Arcos, que dirige Juan Pablo Zahonero, acogerán la sexta edición de sus Jornadas Gastronómicas del Arroz, con el objetivo de repetir el éxito de encuentros anteriores.

Una de las novedades de esta edición se refiere a la reducción del precio. Los responsables del establecimiento han hecho un esfuerzo para ajustar el precio a las actuales circunstancias económicas. El precio cerrado por comensal se sitúa en 35 euros, iva incluído, tres euros menos que en la pasada edición; un "detalle" que quiere tener Los Arcos con sus clientes y que no repercute en la calidad y variedad de los platos de estas jornadas, donde se podrán degustar cinco platos exquisitos centrados en este cereal.

Los enamorados del buen yantar podrán elegir entre distintos platos, como el arroz caldoso con bogavante —el de mayor demanda— el arroz negro con chipirones y pulpo o el rissotto con hongos y foié. Zahonero explicó que este año el jefe de cocina, Marco Antonio Llorente, ha decidido incluir el arroz marinero; mientras que otra de las novedades será el arroz de ibéricos y setas. El menú incluye también unos aperitivos previos; con los que se da el tiempo necesario a la cocina para la preparación del arroz 'en su punto', que precisa entre 18 y 20 minutos, según Zahonero. Y si los platos de arroz son exquisiteces, no lo son menos los aperitivos: un gazpacho de melón con polvo de jamón ibérico y una ensalada templada con queso de cabra, vieiras salteadas, mango y nueces con vinagreta de miel. Para regar los platos, los comensales pueden elegir entre un vino blanco Albariño y un tinto crianza de Jumilla.

El postre es el secreto mejor guardado por el jefe de cocina, Marco Antonio Llorente. Se trata de un helado frito con chocolate caliente, que se completa con café y aguardientes.

|HEMEROTECA|

AMPARO BARRIO

EL ADELANTADO DE SEGOVIA

Hace **25** años

Doblete segoviano en la Vuelta a Tenerife

Dos segovianos, Pedro Luis García Velasco y José Luis de Santos Arribas, cedidos por sus respectivas casas comerciales -Santisteban-Zeus y Central Lechera Asturiana- al conjunto Orbea-Venta Magullo-Europol, han sido primero y segundo clasificados en la general final y general de la montaña de la recién finalizada Vuelta a Tenerife.

A parte de la general final también consiguieron cinco de las seis etapas -la vuelta tuvo cinco etapas, pero la última estaba dividida en dos sectores-, siendo la primera para José Luis y las otras cuatro, salvo la cuarta que fue para Domingo González, se las llevó Pedro Luis. Los otros tres segovianos -Antonio Blanco, Miguel Ángel Domínguez y Andrés Blanco- no consiguieron lugares de privilegio, pero pusieron su empeño en ayudar en lo posible a sus compañeros. Por equipos, los segovianos fueron terceros.

A la vista de la clasificación, muchos aficionados se preguntarán cómo pudo Pedro Luis ocupar la plaza treinta y tres en la contrarreloj inicial. Se presentó -y esa es la explicación- en la línea de salida con tres minutos de retraso, por lo que ese tiempo ya le estaba contando, y empezó la Vuelta con un retraso de 3,28, que luego fue recuperando poco a poco.

Previamente a la ronda se celebró la prueba del Cinturón de Tejina que finalizó así: 1º. Juan Antonio Balaguer (John Haig); 2º. Lázaro Fernández (John Haig), 3º. Pedro Luis García Velasco (Orbea-Venta Magullo-Europol.